新申報

今日本報二大張

本館 上海熙華德路二八八號 電話 五二二六〇號 五一六七五號 郵政信箱 三〇三八號
分館 南京路哈同大樓三六號 電話一九一〇七號
每份售國幣三分 一個月九角・六個月五元
大陸新報社發行

今日提要

◎日軍攻勢銳不可當隨處殲滅黨軍敗殘
◎羅斯福授命國會調查可以何種方式援芬（見第二面）
◎蘇聯輪船『賽林葛號』在港突被英艦扣留（見第七面）
◎和平日趨濃厚聲中滬金融界新動態（見第八面）

重慶「冬季總攻」全告失敗！

日軍攻勢銳不可當 隨處殲滅黨軍敗殘

那鶴東方黨軍頑抗卒被擊潰

△同盟社十三日廣州電 日軍秋山部隊，偵悉黨方約數百部衆蠢動於南寧，欽州公路那鶴東方山地一帶之動向後，特於十一日上午引彼深入，急遽包圍。當時失却退路之黨軍，尚冀頑强抵抗，旋交戰一時許後，黨軍卒被殲滅。是役檢點黨軍屍體共二三六具，遺棄武器甚多，日軍僅死傷各一名云。

△同盟社十三日漢口電 新春以來，警備於江東江北江南全線而突轉攻勢之日軍精銳部隊，隨地展開勇猛攻擊，收獲赫々戰果。即猛攻據守崇陽南方湖南湖北省境山岳地帶黨方殘軍中之日軍佐野，杉崎，寺平，鐮浦等各部隊，於十日占領黨軍最大據點之旗障山，（崇陽南方二十公里）至十一日繼續推進，攻擊蟠居於南方聖人山一帶峻嶮之敗殘。茲截至十二日止判明黨軍遺棄屍體已達六百十二具（內將校二名）云。又本月五日以來，在京漢線信陽北方地區，猛攻黨方劉汝明，孫連仲，湯恩伯各軍麾下約六師部隊，迄十八日止，徹底粉碎黨軍主力。是役黨軍遺屍一千二百餘具，不支北潰。此外三面圍攻徘徊於漢口宜昌公路北方大洪山脈中黨方游擊匪，及蠢動於安陸北方地區黨軍之日軍村井，柴田，橘等各部隊，至十二日已將黨軍完全擊潰。是役日軍共斃敵六百四十八人，（內將校六名）鹵獲主要勝利品計重機關鎗三架，輕機關鎗五挺，步槍一百五十二枝。

△同盟社十三日北京電 華北日軍發表。十二月份當地日軍綜合戰果如左：

黨軍交戰兵力 三四三，〇〇〇人

黨軍所受損害計：

遺棄屍體	二〇，三九八具
俘虜	一，八五九名
馬屍	七六八具

主要鹵獲品計：

步槍	四，七四九枝
步鎗彈藥	四七二，九八二發
手槍	五四九枝
自動步槍	一七一枝
輕機關槍	八三挺
重機關槍	一五架
迫擊砲	一三門
山砲	一四門

以及其他各種彈藥等甚多。

△同盟社十三日太原電 石里部隊十日晨對盤踞於山西省西部沁縣東北方十哩閻家庄附近之約四百名黨匪，加以圍勦結果，悉予殲滅。

對滇越鐵路被炸事 日方駁斥法方抗議

日外相對法使提交文件

△同盟社十二日東京電 野村外相於十二日下午在外務省接見法駐日大使恩利氏，申述日本政府對於五日法方提出抗議日機轟炸滇越鐵路之見解，蓋日本係基於確證，重慶政府目下猶藉滇越鐵路由越南運輸大量軍需品至內地，故轟炸該鐵路者乃軍事上必要之行動，强硬駁斥法方抗議之不當，同時並手交政府之反駁文件後，會見終了。

日外務省增添駐外商務官

△同盟社十二日東京電 外務省當局爲圖强化通商外交陣容起見，決定將駐外商務官由廿四名增至八十名，擬向下屆議會提出計入追加預算中，又外務省擬乘此增員機會，計劃改善商務官待遇，關於晉升事項依照外交官同樣辦理云。

英武官視察廣州 印象極爲良好 曾接見日籍記者

△同盟社十二日廣州電 本月十日乘機來粵視察事變下廣州情況之英國駐日大使館航空武官潘南特中佐，於十二日下午二時半，在新華旅館會見當地日籍新聞記者團，大佐用極流利之日語，發表視察廣州後之印象如左：

余往日閱報，耳聞廣州殆已無華人居住，而寂寞至極，熟料實地視察以來，深感一切設備之充分，市面之繁榮，實堪欽佩，關於日本撤退英華國境線軍隊之好意，非常感謝，今盼切事變早日解決，以冀恢復第三國權益，而航獲得自由航行珠江也云云，其語氣中隱露要求開放珠江之意向，會見約歷一小時許終了。

黨軍戰敗後 橫征暴歛 民衆怨聲載道

因重慶些徵滬欵與自良民之搾取，始能繼續殘喘抗戰之黨軍，因最近日軍急襲其根據地，故冬季攻擊，亦一敗塗地，以致演出得意傑作之掠奪，此係黨軍根據地陷入混亂，而重慶滬來之補給亦告斷絕，不得已向住民强奪資金與軍需物，此足以深刻證明彼等冬季總攻擊之如何，十二日江蘇省某方面來滬之長某，談黨軍之暴狀如次：

昨年年底江蘇省抗戰第一支隊嚴命江蘇省第七區某鄉公所在十日以內繳納冬衣五百件外套五百件，若有不服，則即鎗斃祇好含淚接受命令，但某鄉公所本無錢財，開臨會議之結果，區民每戶捐洋二十元，決定繳納一萬元，自生活困難之區民搾取錢財，其中甚實屬無人道之至，因而區民多借欵繳納者，怨聲載道，余最近歸還故鄉，宛如行至死地對於黨軍，自良民搾取如血之金錢，以繼續迷夢之重慶，因此非人道政策，愈使民衆叛離云。

柳川總務長官在京 發表重要談話 切盼中日國民協力

△同盟社十二日南京電 興亞院柳川總務長官於連絡部長官會議終了後，於下午五時起，在南京旅館會見新聞記者團，發表談話如左：

興亞院當局爲向各地連絡部長官傳達關於一月六日在興亞院會議席間決定之强力支援汪精衛氏建樹中國新中央政權方針起見，特于今日召集各當地連絡部首腦，進行重要協議。茲因各連絡部長官已充分諒解中央意向，故今後切望中日兩國國民，積極一致，協力努力提携也。

湯淺內府檢討政局 考慮次期首相人選

近衛受各方期待惟已謙辭

△同盟社十三日東京電 湯淺內府對於政局問題，因有重大輔弼責任，日來檢討軍部政黨財界各方面之意見，並探詢重臣方面之意見，其結果認近衛文麿爲相任次期首相之最適當人物，於是請求近衛出馬，並徵其意見。然近衛仍有難色，且外間盛傳之畑俊六，荒木貞夫，池田成彬等，因軍部有强力反對意見，以致收拾政局工作逢着困難，湯淺內府於是決將此情形報告。西園寺元老，以資判斷。今晨六時四十分，特派松平祕書官長赴興津，松平秘書官長業於十時半抵興津，訪問西園寺，報告政界情形及近衛之意見等並徵西園寺對於時局意見。即於下午零時半乘快車返東京，復命湯淺內府。

△同盟社十三日東京電 阿部首相決意更新政局後，關於次期首相繼任人，重臣，軍部，政黨，財界等各方面一致希望近衛文麿出馬就任最大理由，然近衛因今次更新政局之解決，以其本身無經濟智識爲理由，固辭出馬，因此，如以近衛擔任，收拾政局之任務，則必要進行更强力之工作，萬一近衛出馬無希望，則如下諸人，頗有被推新首相之希望。

（一）畑俊六大將，曾擔任處理中國事變任務，政黨財界方面，批評亦好，確能實現軍部，政黨，財界之三位一體，故有重臣方面之後援，但因陸軍內部反對現役大將出馬，不無困難性。

（二）池田成彬，軍部雖不希望池田上台，然重臣方面認彼爲精通財政之人物，頗多期待。

（三）荒木貞夫大將，重臣方面，目前對於荒木大將無積極反對，在此意味之下，被視爲有力者。

余漢謀炸傷

△中華社十二日香港電 粵訊，余漢謀確在翁源遭空襲炸傷腰臂，有請假來港就醫說。

日練習船大成丸 出發遠征

△同盟社十三日橫濱電 東京高等商船學校練習船大成丸（二，四二四噸），搭載該校練習生五十名，於十三日下午二時，自橫濱出發，而就第六十次遠洋練習航海之途。該船經南洋，特拉克，塞班島，鹿兒島，上海，神戶，島羽，橫濱，航程六千五百里，擬於四月八日歸還東京。

時論

成立新中央政府的必要

瀛生

關於中國新中央政府的成立，經汪精衛氏一年餘來的奔走呼號和努力的結果，不久當能正式成立了。日本方面，亦先後經興亞院和內閣正式表示贊同而熱烈援助，那末我們望眼欲穿的國家中樞機關，當能應舉國的需要而誕生了。不過人們對於這新中央政府成立，也許還有人不十分明白他的意義的地方，現在乘他即將成立的前夕，爲大家簡單的說明一下。

在重慶政府和共產黨兩方面，爲了特殊利害關係而斷然表示反對以外，普通人也似很公平的說，新中央政府的成立，並不能就算中日問題的解決，也不能利用他以完滿的解決中日問題，那末又何必多此一舉呢？不錯，這樣的懷疑論調，不能算毫無理由，不過不免有些見其一而不見其二的缺憾。新中央政府固然不能全部解決中日問題，但是重慶政府就能出來解決嗎？顯然是更不能解決這個問題。事變兩年以後的新中央政府，固然不敢說就能解決中日問題，但是事變以前的國民政府，又何嘗解決了這個問題。況且發生中日問題以來，已有數十年的光景，每一個執政當局，都未能解決，爲何獨苛責於新中央政府呢？至於新中央政府的對于中日問題，雖不能即視爲中日問題很有解決希望的起點；第一，自從日本政府正式表示，不願再以蔣氏爲對手以來，在中日外交關係上，已失了談判的可能。拿蔣氏的剛愎自用熱于名利，當然不願退讓賢路的，這樣僵持下去，中日兩大民族雖則很想言歸於好，但因有這個障礙存在，致無從接近。現在汪氏領導的中央政府即將成立了，中日問題的談判，至少已有了適當的主持者，彼此就能交換意見而從長計議，這豈不是中日問題解決的開端嗎？第二，新中央政府的成立，除日方已表示贊同而熱烈支持外，對于中日問題的內容方面，當然亦已有了相當的初步談判，並且我們可以推定，當已有了相當的契合；否則，如仍彼此猜忌如故，汪氏也決不會冒昧從事的。照此看來，中日問題的解決，確將因新中央政府的成立而更有大希望了。

然人們又疑問道，汪氏的實力很薄，新中央政府即或成立了，但對于大局秩序，仍恐無法收拾，那末又何必組織政府呢？這也是看了反面文章的錯誤觀念，現在國內各地，無論曾否淪陷，都一樣的弄得耕者不得耕，織者不得織，這樣弄下去，勢將亡國而莫能挽救；現在新中央政府成立了，至少有了個主持機關，便可漸々的着手整理，實力當然可以逐漸充實的，試問這對于大局秩序的恢復，何嘗無益呢？難道任這些游擊匪滋擾下去，就能于大局有益嗎？所以我們認爲新中央政府的成立，是有益而必要的，大家不必再懷疑而快來擁護吧！

日政府對美關係 將再予以檢討

因美廻避商約交涉

△同盟社十二日東京電 關於以一月廿六日失效之日美通商航海條約之善後處置，帝國政府鑒於日美通商關係以及以此爲紐帶而聯絡之日美友好關係之重要性，對於通商關係，認爲予以不斷的法律的條約基礎爲妥當，十二月廿二日野村格魯第四次會見席上，闡明開放揚子江下流以後，廿三日會令駐美堀內大使對赫爾國務長官，提出暫時協定案，帝國政府之此項措置，內容如次：

一，由於揚子江下流之開放，表示中國新秩序之一斑，藉以一掃美國權益之危機。

一，美國如正式理解日方之眞意則當然改變關於更改條約之態度，對於日美親善關係之重建，恐將以建設之精神協力也。

一，其結果應取廻避因條約失效而生之對日美貿易之差別待遇之措置。

一，其次爲予法律的條約的基礎於日美通商關係起見，應締結以現行條約之延長爲內容之暫行協定，

一，第三希望與此暫行協定之商議併行而開始關於更改本條約之商議。

此日方之眞意，屢在東京華盛頓兩地反覆說明，以資美國方面諒解。然而美國方面去年年底止於明示廻避差別關稅噸稅燈台稅等條約失效後當然應生之差別措置之意志，至於暫行協定與本條約之更改，並不表示任何意志。在東京之野村格魯會談，曾取希望關於在華美國權益之懸案解決交涉進展之體勢，暗藏要求三項讓步之意向。迨至最近，赫爾國務長官曾言：『不論日美間有無條約，決不予在美日本人以恐懼。』又曾回答日本棉業聯合會之質問云：『關稅其他處置，決不因形式的條約喪失而生變化。』即據赫爾長官之意向，條約失效後之處置，包含在美日本人之居住權，準備不取一切差別待遇之行政手段。至於本條約之更改與暫行協定，現仍表示無即與帝國間開始商議之意志，如斯則日美無條約情勢之到來，已成不可避免，兩國通商關係，有以不安定之姿態拖長之虞，帝國政府此際一擲對美樂觀論，認爲有重行根本再檢討對美關係之必要之意見，漸次抬頭日益有力云。

日樞密院昨審議 日蘇漁約協定 通過政府諮詢案

△同盟社十三日東京電 審議日蘇漁業暫行協定之樞密院臨時會議，自十三日上午十時起，由日皇陛下親臨之下在宮中東溜間舉行，樞府方面出席者爲近衛原正副議長，暨各顧問官及堀江書記官長，政府方面出席者爲阿部首相以下各閣僚以及唐澤法制局長官。一，以關於日本帝國蘇維埃社會主義共和國聯邦間漁業條約第五次效力延長之議定書爲議題，首由堀江書記官長作審查報告，次由石井顧問官質問曰『本議定書內附記謂在本年內締結本條約，此當係視對方之誠意如何者，不知政府究竟有否締結本條約之確信否？』野村外相答謂：『本條約之締約，蘇聯方面亦已同意，能夠締結，當賴今後折衝。』遂通過政府諮詢原案，十時五十分遂散會，原副議長以及各顧問官，參集宮中廳室，關於帝國政府對於在日前閣議決定以汪精衛氏爲中心而樹立中國新中央政權之協力方針，聽取阿部首相說，至正午遂散會。

日社大黨昨出現 强力內閣

△同盟社十二日東京電 日本社會大衆黨於十二日下午召開中央常任會議，協議關於更新政局上當面之問題，結果因鑑於處理事變及目下國際形勢起見，決定堅持革新理論，盼望强力內閣出現云。

日陸相敦促 近衛再起

△同盟社十三日東京電 畑陸相於今（十三）日午前樞密院正式會議散會後，與近衛相會見，阿部首相亦參加，交換收拾政局之重要意見，又於午後二時起至三時爲止，與澤田參謀次長及武藤軍務局長協議，結果，決定作陸軍方面最後的努力，向近衛勸駕，畑陸相乃於三時半，在東京俱樂部，再度與近衛會見，傳達陸軍全體意見，促近衛之決意。

蔣介石抵昆明 要求龍雲諒解

△同盟社十二日香港電 據昆明來電稱：蔣介石於十日正午搭機到達昆明後，即招致省主席龍雲以下各地方軍政領袖，協議當面諸問題，表面僞稱在昆明新設軍事委員長行營及檢閱西南地區雲南廣西之軍事情況者，其眞正目的，乃親自慰籍龍雲，同時任命龍雲爲昆明行營主任，一方亦爲調整自雲南省政府改組以來，及中央軍移駐雲南發生問題，後中央與雲南雙方間釀成之對立形勢者，又傳蔣介石並要求龍雲諒解關於改善雲南廣西兩省間軍事關係，及建設經由雲南之國際路線云。

南鄉三郎即將 前往華南

△同盟社十三日東京電 日本華南米業出口公會理事長南鄉三郎氏，爲圖促進該方面通商貿易之進展計，此次決定担任民間經濟使節，與華南各國米商行交換意見。茲定於本月十七日搭乘大阪商船公司新輪巴西丸，由神戶出發云。

政友會久原派 保持穩重

△同盟社十二日東京電 政友會久原派，於十二日下午在總部舉行總務會，決定元時抑制黨方對更新政局上表示之態度，對今後政局臨機之措置，一任總裁處理云。

本報徵文啟事

本報現向各界作公開之徵文。深盼國內鴻才博學之士，惠賜佳作。以光篇幅。文題

一、中日永久和平論
二、新中國之展望

上述兩題。可擇題　撰作。文體不拘。字數五千字左右。一月三十一日截止。二月十五日發表。

收稿處　上海熙華德路二八八號新申報編輯部徵文系

獲選名額計

第一名一名　獨得　壹百五十元
第二名二名　各得　五十元
第三名十名　各得　二十元

來稿獲選與否。概不退還。來稿須用眞實姓名及詳細通訊處。發表時署名聽便。

新申報徵文審查委員會啓

日海軍航空隊 舉行飛行檢閱 展開堂堂之威容

△同盟社十三日東京電 日海軍航空隊搖籃地，第十一聯合海軍航空隊奉祝皇紀二千六百年新春之總飛行業於十三日盛大舉行，是日々機精銳若干架，於上午八時五十分，集中於土浦上空，由飛行隊指揮官宗雪新之助大佐指揮，堂々整備無敵空中艦隊之威容，蜿蜒亘六公里，九時，於牛霞個浦飛機場上空，向檢閱之堀江司令官，大野司令行敬禮行，展開豪華的大空中分列繪卷云。

蘇俄在蒙疆招募 三十萬華工

△中華社十二日香港電 外交界確息：蘇俄在外蒙新疆及甘肅招募華工，第一批已募集三十萬人，將繼續招募五十萬，此係賀耀祖赴莫斯科後之第一次成績。

羅斯福授命國會調查
可以何種方式援芬
將通過貸款六千萬予芬

△海通社十三日華盛頓電 美國總統羅斯福，昨日向新聞記者，發表談話，宣稱渠已授命國會領袖，調查美國可以何種方式，援助芬蘭，羅氏表示希望援芬問題，勿變爲美國政治問題，而望民主共和兩黨，可以獲得協定，消息靈通人士宣稱，援芬問題，最近即可決定，第一，國會將通過貸款六千萬元予芬，其次倘陸軍表示同意，美國將以若干新式加蘭來福槍，運往芬蘭，名義上每支售價美金一元，其實每支價値三百元美金云。 ×

印國民會議派主張
印度完全獨立
反駁林總督演說

△同盟社十二日孟買電 林里斯昂印度總督，十日强調英本國對於印度之目的，在於完全之自治，然國民會議派對於此事之態度，頗堪注目，國民會議派，反駁林里斯昂總督之演說，公開聲明會議派之目標，主張印度完全獨立，要旨如次：林里斯昂總督，十日演說基於一九三一年之葛斯特明史塔憲章，以自治領之地位給與印度，惟我等國民會議派之目標，始終在印度之完全獨立，而關於林里斯昂總督，希望各派指導者間之協力乃至妥協，余不得不指摘現在之各派指導者決非完全代表彼等背後之社會，國民會議派，以代表全印度爲目標，惟余自身不過代表對於全會議派議員之選舉人之意見，同樣，回教徒聯盟總裁辛那氏，於法事上言，雖謂代表全回教徒，尤其回教徒內，有回教徒聯盟之競爭對手，乃爲周知之事，我人所要求之完全的憲法議會，乃得正當代表全印度社會之利益。又，國民會議派左派領袖保斯氏十二日於馬德拉斯述，對於印度與自治領之地位，早於一九一九年決定，而表明對於林里斯昂總督演說之反對意見云。

英國逮捕阿刺伯領袖

△海通社十三日開羅電 據此間耶路撒冷電報，巴勒斯坦著名活動份子阿姆德，現在亞哥法院開審按英國當局，最近會發表申令，允許所有巴勒斯坦阿刺伯人，重返巴勒斯坦惟回教天主教，不在其內，乃阿姆德於越獄之際，又遭英方逮捕云。

國聯暫不致採聯合行動

△海通社十三日日內瓦電 國聯秘書處自向各國發出援助芬蘭之通函後，迄今尙無一國以軍火接濟芬蘭，或派遣遠征軍至芬蘭，各國僅保證芬蘭在可能範圍內，予以援助，並規定經濟方面以捐助紅十會爲限，國聯秘書長愛文諾昨夜鄭重申稱，國聯會員國祇須個別援助芬蘭，國聯並未要求會員國聯合援助芬蘭，至少暫時國聯不致採取聯合行動云。

丹麥貴族後裔前往芬蘭投效

△海通社十三日丹麥京城電 丹麥貴族後裔摩爾特克赫特菲德伯爵昨日駕自備汽車首途前往芬蘭投效，按摩爾特克公爵前曾僑居巴黎多時云。

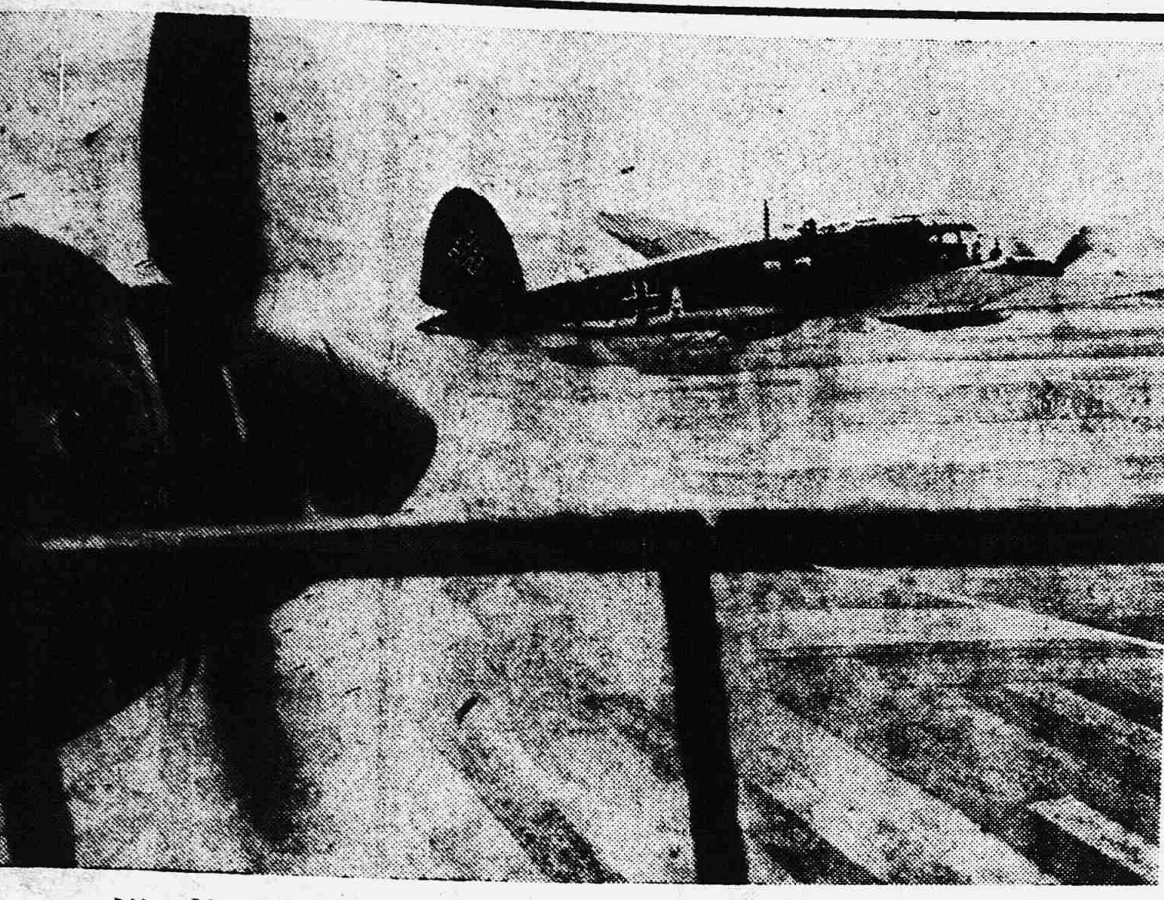

襲擊英國本土之德重轟炸機

德機襲英各地海岸
並泰晤士河口
英方稱德機並未投彈即去

△同盟社十二日倫敦電 德空軍在最近數週間，不斷飛往英境空襲，十二日又作第四次之空襲，英格蘭之薩福柯，納福柯暨紐柯沙等各地海岸，以及泰晤士河口，均遭光顧，一方面英國防空部隊亦加以對抗，尤其泰晤士河口兩岸之高射砲隊，咸集中砲火，對德機猛射，長距離砲之炸聲，倫敦亦可清晰聞見，同時英機亦立即昇空邀擊，據嗣後情報稱，德機並未投下一彈，即倉皇遁去云。 × ×

厄舉行總統選舉時
發生革命騷動
起義首領已被監禁

△同盟社十二日里馬電 據到達里馬之情報稱，厄瓜多爾方面，於十日起之三日間，舉行大總統選舉時，突然發生革命騷動，惟最後卒告失敗，即該國空軍幹部，爲謀使上項大總統選舉失敗，突於十一日醞起革命，擁護前大總統比勒斯柯博士爲總統，並要求陸軍參加，但陸軍方面未予響應，致告失敗，十二日晨革命軍首領比勒斯柯博士，已被監禁於阿爾弗尼號軍艦中，現國內已歸平靜云。

美強化國防案 大體通過

△同盟社十二日華盛頓電 美下院頃於十二日召開會議，就十日在預算委員會所通過之中立擁護以及國防强化

特別支出案，經審議結果，對若干小費目，略爲削減後，大體已承認委員會原案，通過總額二六四，六二一，○○○美元之支出，現該案已提付上院。

近代戰爭勝敗決於
經濟損失重輕
英財政泰晤士報論說

△海通社十三日亞姆斯特丹電 倫敦商界人士對世界經濟及英國受戰事影響所具之悲觀論調，可於『財政泰晤士報』昨日所發表之一篇論文覘之，該文暗示戰後社會與經濟，基本變化，略謂，近代戰爭『勝利』一語之意義，已與往昔不同，今日『勝利』與『失敗』之分別，乃在前者所遭受之損失較輕，後者較重耳。

比報訪員論德國情形

△海通社十三日白魯塞爾電 『西克爾報』特約訪員今日在該報發表一文，結束其關於報告德國情形之長篇著作，標題爲『德國將戰勝抑戰敗』其文略謂：『德國將戰勝抑戰敗一項問題，余本人不擬作出答案，但有一端可坦直告讀者，即德國之軍事物質，道義等準備，可以從事長期與堅苦之戰爭，余敢向讀者保證，余對德國之成就所得印象甚深，外國所傳德國境內居民，對時事隔膜之說，誠屬愚蠢之談，德國人士大多通曉時事，對於世界時事，有報章雜誌爲之報導，如『日內瓦日報』雖非親德報紙，在柏林亦能購得云。

美南極探險隊 到達南極

△同盟社十二日華盛頓電 美海軍部頃就十二日巴特探險隊到達南極之事，發表如左：少將所率南極探險隊十二日已在目的地之南極大陸登陸，現一行擬在先遣隊之佳潔地里脫阿美利加附近，建設新基地。

奧大利亞在日本 建立公使館

△海通社十三日東京電 關於澳大利亞政府，決定在東京建立公使館一事，與外務省有關係之日本泰晤士報，昨日著文，表示歡迎，謂爲兩國友善邦交之徵召，關於美國方面所發消息，謂美澳兩國，結爲集團，以阻止日本在遠東之進展之說，該報亟力否認，斥爲不確云。

美作戰部長發表
建造軍艦案
巡洋艦二萬噸左右

△同盟社十二日華盛頓電 史達克作戰部長，於下院軍委員會上，更發表基於美國獨自設計之新型巡洋艦與航空母艦建造案如次：美國海軍最近計劃建造較現在就役中之一萬噸級巡洋艦更大之新型超巡洋艦，限制巡洋艦噸數之海軍條約，雖已失效，惟基於此約之向來的國內法律，猶發生效力，故關於此事之完成，須要議會賦與特別之權能，又該新型超巡洋艦，積載十四吋砲，其噸數目下未有發表之自由，關於航空母艦，其噸數計劃建造二萬三千乃至七萬五千噸。新型巡洋艦之噸數，據聞恐在二萬噸左右云。

揭穿黨府虛僞宣傳（下）
桃李生

在日本方面，像米糧不足煤炭不足的新聞記事，只當做一則消息記述罷了，實際上，並不那裡的貧乏，但像這樣的日本記事，在中國就改換手段描寫了，『日本的物資，已陷極端的貧乏，這種現象，不特發生在民衆方面，甚至總理大臣不得不停止使用煖爐，所以日本早晚要發生暴動的。』在近代戰爭中，誰都承認宣傳是戰爭的重要要素。從而在作戰付伐的時候，必定同時從事宣傳，但在黨軍方面，最近由宣傳指導作戰，無論是台兒莊，四月攻勢，長沙作戰，今次之冬期攻勢，最初絲毫沒有想到由戰鬪擊毀日本軍，收獲作戰的武力的效果，他們却把黨軍如今尙有實力對全線日軍採取攻勢，向全軍大事宣傳，鼓舞全軍的志氣，並且向第三國表示尙有攻勢的實力，使國際關係轉好，但沒有事實的宣傳，總是不可自破，他們做了那裡的豫備工作後，遂大堂々的攻擊令，整備全軍進擊的體勢，在戰線上，掀起鎗砲聲，就在這樣的事實上，在各地掀起『勝利』『勝利』的大宣傳即使在日軍進擊猛烈，彼等不支的時候也不肯默不作聲，而報導『某地附近的戰爭激烈』所謂『戰爭激烈』，就是因了戰鬪激烈他們已經失守敗退的記事那樣報導後，更數日繼續激烈戰爭的報導，然後再稱二三次的宣傳某陣地某城鎭在戰術戰略上並沒有價値，等到捨去陣地十日光景，才報導因誘致敵（日本）軍之主力，予以殲滅的打擊，故地棄戰略上沒有價値的某某，而後退至某地。像目前的長沙方面的作戰和今次廣東北方的作戰，日本軍並不以地域的獲得爲目的，而是捕獲殲滅黨軍作戰力爲目的的機動的作戰，在日軍進擊時，像上面所述的一樣，滿登着『攻擊中』，『激戰中』的戰爭記事，在紙面上，決不肯寫『失敗』兩字，一且日本軍達到作戰的目的，而開始後退到原來的警備線，就反把迄今的失敗置於腦後，今次滿登着『擊退日軍』『占領某地』『奮回某地』的戰勝記事，並且還要引導外國記者乘了飛機到戰場上去，說明『像這樣的，不是日軍後退，中國軍開始猛烈進擊嗎？』他們對於戰場上戰術的，戰略的勝敗，並不當做問題，但在宣傳上不得不寫中國軍大獲勝利，本國的兵隊無論死去五萬十萬，對於蔣介石毫不感覺痛痒，只要不把戰敗的感覺給與國民，其他的事都可掩了耳目而邁進，幸而國內民衆，燃着憤慨敵人的心，第三國人還對中國同情，所以日本方面視爲可笑的虛僞欺騙的宣傳，在國內外好像眞的一般相傳着，而反把以事實爲事實而報導的日本的通信，一切都默殺了。

× × ×

黨方的戰勝宣傳，是拿手的傑作，它們不斷的虛構報道，說是黨方的戰況，是怎樣的順調進展，祇要它們放了一槍，就說是戰況大有進展，至於若眞發生了與日軍開戰的事實，不用說，它們更宣傳得天花亂墜，自搞自打起來，反之，日本方面，却着重於正確的事實，地點，時刻，戰況等若未經過詳細的檢討前，決不濫發電報，並且在作戰上必要的時候，遠禁止軍事行動的時期通信，要言之，日方是基於作戰本位的，並不肯以賭注人命的戰爭來作宣傳的工具，所以日方的報道，輒較黨方的遲，當然『消息』發表時間爲『宣傳消息』，是以『速率』爲條件的，縱令事實上是假的，但是總以發表的時間早佔着優勢，所以黨方的虛構宣傳，遂形成跳梁的結果了。中國的反宣傳現在在國內已經充分得到他的效果。中國的大衆和軍隊還深信黨軍大勝，相信戰爭最後仍是黨軍勝利。這樣一來，中國的抗戰意識，現今依然很盛。蔣介石自身恐怕因爲反宣傳也過於相信自己的實力吧。

然則，事實勝於雄辯，事實是嚴正的，水落石出的日子，終究是要到來的，中國的民衆，世界的同情中國者，鑑着中國大陸情勢一百八十度轉變的事實，恐怕不能永久老是墨守先入的成見吧！反宣傳在目前固然成功，等到事實爲事實而被傳出，那末反宣傳就難免不遭過土崩瓦解之慘了。

我們沒有一一提出中國的反宣傳，來受拘束的必要，如今日本舉國從事戰爭，充分了解政治，外交，經濟，思想，都是達到戰爭目的的補助手段，全國國民悉須痛感宛如置身砲彈之下同時强調應該懷抱對於戰爭的眞摯的決心。

英國政府計劃
收用外國股票

△海社十三日亞姆斯特丹電 英國政府因財政需要日增現正考慮收用外國信用借款之計劃，尤其是收用私人手中之外國股票自一九三九年八月以來，出讓外國股票多數已須財政部加以核准供應部大臣萊查林爲收用外國股票辯護曰此舉乃便利英國之國際貿易，希望外國股票持有人在短期內向政府掉換戰爭公債票或他種政府公債票，倫敦報章對政府此舉，多數加以抨擊。

英武裝商船相繼
被德機炸沉
政府輪船觸雷沉沒

△海通社十三日亞姆斯特丹電 英國一千七百噸武裝商船『泰姆士』號被德國飛機在英格蘭東海岸炸沉，船員已在英國某港附近登陸，英國政府輪船『克洛斯頓』號在英格蘭東海岸觸水雷沉沒，船員九名獲救。英國九百三十二噸武裝商船『畢特維斯』號被德機投彈命中，起火焚燬，船員紛々捨舟逃生。

英沉船船員感佩
德俠義行爲

△海通社十三日羅馬電 英國海兵賽爾門昨向『人民報』駐直布羅陀訪員談稱，英國輪船『達里諾』號在北海沉沒後，德國潛水艇救起該船々員十一名，余亦爲其中之一，當『達里諾』號在北海航行時，突遇德國潛水艇，該艇官兵命令吾等放棄所乘之船，是時船上情形殊爲混亂，四週又無英艦來援，於是全體船員躍登救命船，後由德國潛水艇救登該艇，供給宿食，德國海軍之鎭靜態度及俠義行爲，令人莫不欽佩』云。

百物昂貴的今日 爲唯一價廉有益之讀物
三通叢書 每册二角

名家創作選 魯迅等著
名家散文選 茅盾等著
英文學習法 林語堂等著
兒童戲劇集 本局編輯部
超人 冰心女士
鄉間的悲劇 蹇先艾著
阿Q正傳 魯迅著
野草 魯迅著
地上的樂園 廬隱女士
西施與昭君 顧一樵等著
荒地 方西著
古書讀法 孫德謙著
韓柳歐蘇集 本局編輯部
歷代紀事名文 本局編輯部
唐代女詩人 陸晶清女士
科學談座 陳鴻萬等著
科學一得錄 蔣德楨著
百題數解 趙餘興編
農產製造學 李乃垚著
果樹繁植法 孫雲蔚著
農家副業 章鏡權等著
讀經問題討論 胡樸安等著
人生意識 張耀翔等著
智學測驗 陳鶴琴等著
兒童教育 本局編輯部
求知與爲學 平心著
文章寫作研究 朱滋萃著
日本外交 王生等著
日本之農場 本局編輯部
農場管理 楊開道著

三通書局發行
總局 大連灣路七二九號 電話 五一三八七 五○六八四
門市部 四馬路中三三一號 電話 九二六八七
分局 南京朱雀路八○號 杭州新民路三五號
代理店 蘇州 南通 蚌埠等

主要製品概目
發變電所用諸機械
鐵路車輛用諸機械
土木建築用諸機械
鑛山炭坑用諸機械
電氣諸機械
船舶用諸機械
化學工業用諸機械
通信用諸機械
家庭用諸機械
電線及電纜
鐵管接合管類
軋軸及轉轍機
可鍛鑄鐵、鑄鋼
特殊鋼、鍛鋼

資本 金貳億四百五拾萬圓
本店 東京市麴町區丸之內二丁目十二
上海出張所 上海黃浦灘路二四號（海關正金大樓） 電報略號：シャンハイヒタチ 電話：一○九二二
營業所 大阪・神戶・姬路・橫須賀・金澤・吳・福岡・八幡・宇部・佐世保・名古屋・札幌・仙臺・台北・京城・下關・清津・大連・新京・奉天・釜山・北京・天津・孟買

日立製作所

リベール
利比兒
五淋白濁 一盒断根

決勿錯過 治療良機

淋病初起時期因尿道發炎，故小便刺痛，且膿濁淋漓，痛苦不可堪，此時治療得宜，即完全斷根矣倘淋病初起因循不治或服用無効劣藥，毒菌蔓延痛苦萬分，終至不可收拾

或迨一二星期以後，痛止濁稀，病家每誤認爲全愈，私心竊喜，豈知非但不愈，且淋菌由前尿道攻入後尿道，急性變爲慢性，入於老白濁之途，此時淋菌簇集後尿道，以粘膜爲護符，任何洗滌，注射或電療，俱被粘膜阻隔，不能傷其毫末，從此淋菌作祟，生生不息，逐步內侵，直至攻入睪丸，以致變爲瘋癱殘廢之關節炎，睪丸炎等症。

本品有透膜殺菌特殊藥力不論新久白濁，雖在極嚴重之時，服後藥力滲透粘膜，淋菌悉數殲滅，故全球各國患淋病家，均認利比兒之效力爲無上之權威!!

發行處 竹村製藥廠 日本大阪市東區南久太郎町二
●各埠大藥房均有出售
總經理 上海河南路三二九號 東亞公司

娛樂界

每逢星期日出刊

第三十七期

王引自編自導的偵探越獄片『亡命之徒』，現已在新光大戲院公映矣，但這部影片開拍於十個月前，比公映過的『王先生與三房客』，要早拍幾個月，但所以遲遲不付諸公映者，其中實有一個最大的難關，便是檢查問題。

一九四〇年新正上映之國產古裝片

（影人）

（一）滬光映演的『明末遺恨』（即葛嫩娘殉國），是一幕驚心動魄的壯烈史蹟，凡是到璇宮劇院看過話劇的人們，都可以曉的得顧蘭君的葛嫩娘，和唐若青的葛嫩娘，究屬誰演得好，請諸位一看就分曉了。

（二）金城映演陳雲裳主演的『費宮人刺虎』，是一件貞節烈女的悲壯事蹟，把它攝成影片，是有非常深刻意義的，陳雲裳所飾的費貞娥，表演頗為賣力。

（三）新光映演的『白蛇傳』，這一部影片，本改為『古塔奇冤』，後來覺得不很合適，遂又改成今名，陳燕々飾白娘々，童月娟飾小青々，孫敏許仙，也魯飾白狀元，這一部影片，將妖怪的部分都刪去了，改為很動人的愛劇。

現在新光公映之新國片『亡命之徒』拍攝十餘月

—遲遲公映因為檢查問題—

（行裡人）

王引編導這部影片，據說他懷着一個很大的決心，便是要使劇情緊張得像保羅茂尼主演的『亡命者』一樣，所以他對於每幕戲，都有刺激的成分在內，他本人也担任片中一主角，演出的派頭，完全摹仿保羅茂尼，在新華一月兩片的政策下，惟有此片費時最久，不想全片告成送往檢查的時候，却發生了極大的周折。

依照目前情形下的定章，凡一片攝成，必一面送南京中央電檢會檢查，一面送租界電檢會審查，經兩方通過後，方準公映，當此片初次送檢之際，電檢會認為此片刺激性太重，有幾個越獄格鬥場面，必須刪去，所以命公司剪刪後再送檢查，但結果電檢會認為片中官匪打得太利害，必須將打的場面減少一點，方准公映，於是第三次再送檢查，豈知審查的結果，各委員認為有不少地方還須刪除，公司為鄭重計，祇得再依改，又送去檢查。

據說租界電檢會的章程，其中有一條是片中不能有影響治安暴露賊盜行為的鏡頭，所以『亡命之徒』，就在這一條下，受到阻礙。又據說假使把保羅的『亡命者』，也放到上海來受檢查，恐怕有半部影片，將被削刪，照此看來，毋怪此片要經過四次修刪了，所幸今已刪就，已在公案之前，出映了。

劉繼羣逝世後 東方哈台後補問題

—關宏達殷秀岑尤光照呼聲最高—

（東方公）

自劉繼羣逝世後，衆謂東方哈台，已經出缺，故影業當局，一致動員覓取後補人選，茲經調查，呼聲最高的有下面三胖星：

（一）關宏達：關在影界的歷史極短，殷的歷史比較長，本來這兩個電影界的寶貝，我原想一個々敍述的，又況他倆又不像韓蘭根，和劉繼羣二人拿東方勞萊哈台來作號召的，不過因為關和殷同樣胖得很利害，這是第一個想像的地方，第二關曾經說過像他現在的年齡，那一種胖的程度，在中國影界裡可謂獨一無二，而殷又在當年的聯華週刊上自稱以斤量計可算中國銀壇第一大明星，因為這原故，關與殷既是同樣自稱為大明星的，乃不妨將兩個寶貝拚在一起，假使拿他倆的身體斤量加在一起，那麼走遍地球，也將永無敵手了。

（二）殷岑：殷是北方人，但他的原籍却不是北方，當年最先獻身銀幕的機會，乃是在北京的聯華第五攝影場，影界前輩侯曜看殷憨頭憨腦，在影界來混々還可以，因此他就正加入了聯華，後來北平第五場宣告結束，老殷就開始到上海來，於是影迷也方才認識了這位，關宏達的歷史比殷秀岑要短四五年，他原是在小南門外清心中學的學生，因為同學裡有位嚴春堂的公子，也就是嚴幼祥的弟々，小關乃得時常到藝華影片公司去玩，宏達眼看到攝影場的工作，非常有興趣，乃慫慂春堂的兒子，介紹他加入藝華，小開的一句介紹話，當然是非常有効的，因此宏達也跑進了電影界，憑良心說殷和關的藝術，的確比了韓蘭根劉繼群，有後來居上的形勢，譬說，老劉的呆若木鷄，根本不能夠使人去發笑，但是韓的那種過火的表演，實在也只是些生硬的滑稽，惟有關殷他倆那一種似呆非呆，似憨非憨的表演，才配了一般人所希望的口胃，『三星伴月』中的小關，『藝海風光』中末一段話劇團中的老殷，乃是他倆從事銀燈工作後，最成功的作品。

還有個想像地方，就是老殷和小關不大有過女性的愛，雖說，他們暗中有沒有尋過野食，那却是另一件問題，有一次殷關却在聯華攝影場的時候，他倆擾起蛋來，他追求異性了，但是洪警鈴在旁觀，和他倆開玩笑說：『像你們兩個寶貝，有誰家小姐會來看中你們二只胖豬，結果老殷和小關，都氣得透不過氣來就此說：『你這個壞蛋，（老按洪在劇中專飾歹角），倒底說不出好話來。』因此兩個寶貝大打了警鈴一頓。

（三）尤光照：在中國電影滑稽演員的大胖子除殷關之外，要算是尤光照了，尤在影界是有很久的歷史，所以他的名字，我們並不感到陌生，但是他却沒有殷秀岑劉繼群的名字，來得響亮，在電影圈中像尤一年四季，老是穿着一件藍布長衫的，我非常少見，樸素，不尚虛榮，望着他這副模樣，再想到他在銀幕戲上的滑稽，真是不敢相信，他就是銀幕上的尤光照了。

尤加入影界，還是十五年以前的事，他初次加入的是郎華公司，就有了主演的地位，也許說來諸位不會相信吧，那時他在銀幕上所演的還是小生，因為那時，他年紀很輕，祇有十八歲，身體沒有像現在這樣胖，以前像銀幕上的鄭小秋差不多，他第一部的片子是郎華出品，張普義導演的『再造共和』，以雲南起義為背景，因此他們開到雲南拍戲，在雲南曾經和一個女子愛上了，但是那女子還跟他到上海來，然而他可以說是郎華公司的一個功臣，從郎華開辦起，直到郎華關門止，同時在『紅姑娘』中演出一個誠實的青年，郎華關門以後，尤就退出影界，他因為家中還有幾個錢，使跑到他的故鄉南京去讀書了，大約在五年前的春天，他便由李芑香等介紹，加入了『天一』，初入『天一』的時候，每月薪水只有三十元，但他只希望有戲給他演就是了，可是在『天一』不能發展，不久便由『明星』公司聘請去了，薪水增到五十元，沒有幾個月，就加到八十元，這可見得『明星』是很看重他的。目前已是新華公司的基本演員，並且他是一個多方個性的演員，不單是專演滑稽的，可稱為電影界中一個難得的人才了。

在古裝國片『白蛇傳』中之一鏡頭

一九四〇年中外銀壇預言

（探花）

一 中國銀壇方面：

（一）『水滸』及太平天國』均搬上銀幕。

（二）程步高再度來滬。

（三）某女星下海伴舞。

（四）五彩片盛行一時。

（五）黃柳霜又返國。

（六）某公司拍『孟夫子』。

（七）高倩蘋懸牌『高績威受任××常年法律顧問』。

（八）某新進小生受各方攻擊，四面楚歌，不得不離滬他去。

（九）干素蓮上銀幕事，作為罷論。

（一〇）影片公司，試攝短片，甚得觀衆歡迎。

（一一）上海缺好導演，某公司因任用新導演而大受損失。

（一二）白楊來滬與新華訂合同。

（一三）譚志遠的命課甚有應驗，但一般人目為迷信而大肆攻擊。

（一四）陳娟娟返滬，已是一個少女。

（一五）上海電影刊物多至十三種。

（一六）某影評人編一劇本，公映後不得好評。

（一七）藝華公司繼『刺秦王』後，再拍古裝歷史鉅片一部，非但動員公司全體人力物力，且向新華商借第一流影星數人。

（一八）國華出品，古裝片佔百分之九十八。

（一九）上海福煦路慕爾鳴路口出現二輪影戲院，專映米高梅影片。

（二〇）上海新創一影片公司，資本來自南洋，規模之大，為中國影壇所未有。

（二一）某公司突遭回祿，幸施救得宜，損失尚少。

（二二）某導演訓練警犬一頭，擬使其上銀幕。

（二三）上海各報社會新聞版載一轟動全滬之消息，內容因禁止旁聽，而記載不詳，而此案則發生於某影人與一女影迷。

（二四）本年影人中流行術語一種，用以詆諷公司老板。

（二五）某女星患女人病，暫行滬居。

（二六）電影界發掘新人，某公司格外注意尋訪阮玲玉型人物。

（二七）女明星中有二人與圈外人結婚，又有二人退出影界。

（二八）大量影人紛向文明戲場謀生路。

（二九）『林黛玉』攝成電影。

（三〇）某導演因賭博自殺。

（三一）在好萊塢聞名之中國攝影師黃宗霑回國觀光，某公司請其客串攝影一片，終以機械欠良而婉詞謝絕。

（三二）邵醉翁赴南洋活動。

（三三）高占非到上海，又屬空氣。

（三四）周曼華躍為主角，地位僅次於周璇。

（三五）韓蘭根家庭起糾紛，或將大病一次。

（三六）夏霞導演影片問世。

（三七）徐萃芳陳燕々又有喜訊，某小生與舞女結婚。

（三八）李紅脫離電影界未果。

（三九）路明有新變動。

（四〇）北京李麗由港再度來滬，繼『火燒碧雲宮』主演一片，功成再度出國。

（四一）唐若青上銀幕。

（四二）王熙春演話劇。

二 外國方面：

此項預言，係好萊塢的預言家摩提斯每年歲初總作一大篇驚人的預言，去年他說的幾乎有一大半是實現了，今年他又作下面的預言：

（一）米盍羅納，與麥蒂珈綸，特別要好，由友誼而戀愛，甚至由熱戀而欲結婚，但為年歲所不許。

（二）泰羅鮑華與安娜蓓拉，一度感情破裂，但不久即言歸於好。

（三）下面幾位男星將紅得發紫：（一）詹姆斯史都華。（二）亨利方達。（三）卡萊葛倫。

（四）凱弗蘭茜絲今年在好萊塢狀況很不好，賣座慘跌，到後來無人顧問，不能在美國立足。

（五）瓊克勞馥今年又要有一番羅曼斯，但不是跟前夫破鏡重圓，也不是和她的新情人却利馬丁，却是和一位外界的人物戀愛。

（六）『唔』女郎安秀麗丹，今年將結婚，但並不退出銀壇，必須再主演四部片子，才幸福的享受家庭生活。

（七）黃柳霜今年有兩位白種人向她求婚，但終沒有成功，她要到明年才能結婚，而嫁的是她同胞中的一位富翁。

（八）卓別麟的『獨裁者』今年如果公映，一定兇多吉少，甚至美國有幾處都不能公映，他的新作『卓別麟第六號』，是他最後的作品，以後便永遠退出影界了。

在古裝國片『刺虎』之陳雲裳

我對於凱弗蘭茜絲的感想

美玲

凱弗蘭茜絲在銀幕上，與影迷相見，已有不少年頭了，她所主演的片子，我們所看見的，一年中總有幾部，但是她的聲名，似乎一年比一年底落，起初常是第一位領銜銀幕字幕，必先見了凱弗蘭茜絲的大名，再見影片的片名，近年已漸々底微，時常成了一個配演人，即在南京已公演過的『文君怨』而論，凱弗蘭茜絲，已是名列第三，非列在卡兒郎白之下，竟在卡倫葛倫下面，顯見的凱弗蘭茜絲在銀幕上已走入了沒落的途徑，不被人所注意，不是五年前的凱弗蘭茜絲了。

一個電影明星的升沉，也不關於演技，似乎有些命運，凱弗蘭茜絲便是絕好例子，絲，竟在『惡魔王』中，名列弗萊亭鮑嘉之下，聲名一落千丈，任何人所難以明瞭此中的真實原因的。

凱弗蘭茜絲從前幾年前即走上了危運，不被華納公司所重視，有六個月沒有得到一部影片的主角，一度盛傳她要脫離銀幕，便在這時，後來又在銀幕上出現，已成了個次要角色，不是主角了，好萊塢的影片商人，最為勢利，對於一個紅明星，一捧上天，而一個由紅沒落的影星便趁水沉船，最使人難受極了，這便是把化裝室讓於別人，這就是你的地位，已經被別人底微了，不配用這華麗特殊的化裝室了，凱弗蘭絲便嘗到這種滋味，凱的化裝室，在四年前是獨佔一間

因凱弗蘭茜絲現在的演技，並不比以前遜色，以前也並不是十分勝過現在，何以一升一沉，至此地步，很使人百思不得其解，倘在五年之前，提起凱弗蘭茜絲的大名，誰不說一聲大名，明星，這時却不然了，變成了一個平凡的女演員了。凱弗蘭茜絲從前是華納公司的基本演員，很仗她做過台柱，她主演的『白衣觀音』『斷腸雲雨』如何被影評所贊美，甚至華納公司，將她早年和威廉鮑爾合演的『斷頭台畔』再版發行，不是能賣錢的明星，決不如此，可是今日凱弗蘭茜，排列在蓓蒂黛維絲一行，就從二年前七月中旬，忽然換上了潘麗茜拉蘭，凱弗蘭茜絲却另在二等角色化裝室，自然憤怒不甚，但只因同華納公司，尚有二年的合同，只得忍受了這恥辱。

凱弗蘭茜現自一個，她的丈夫，早已離婚，是一位法國伯爵，他很愛凱弗蘭茜絲，要帶她到法國，離開好萊塢，但凱弗蘭茜絲不願離開銀幕，與迷愛她的觀衆們，所以就這樣草草為離婚了。她脫離銀幕的一天，就是她同人結婚的一天，也就是她新生活的開始了。

關於『胡蝶』之薪金

—北京高全生—

上次，在娛樂界發表『中國影星之薪金』一文中，誤將『胡蝶』之薪金寫錯，故而再來一次更正，以免一般讀者之不明真象。胡蝶之薪金本為年俸兩萬元，其由歐洲遊歷回國後，明星影片公司方肯出大價聘請。一年兩萬元，每月是一千六百餘元。鄙人深望影迷們注意也。

好萊塢最能叫座的明星

（青青女士）

一九三九年歲暮的時候，好萊塢某電影雜誌，發起選舉去年度賣座最好的明星，係採用投票法，唯祇限於該刊讀者，結果選舉十名如下：

第一名：狄安娜竇萍。

第二名：秀蘭鄧波兒。

第三名：蓓蒂黛維絲。

第四名：泰羅鮑華。

第五名：埃洛爾弗林。

第六名：瑙瑪希拉。

第七名：克拉克蓋博。

第八名：史本塞屈賽。

第九名：珍妮麥唐納。

第十名：羅勃泰勒。

在古裝國片『葛嫩娘』之顧蘭君

少女便秘 應急設法治療

尤宜早為預防

女子較男子易起便秘，推其原因，大抵由於腸之動作不良，實由於運動缺乏，故新陳代謝不旺盛者，即有便秘之症。且腸富有習慣性，若腸內蓄積，而抑制其排洩，即成便秘，此種便秘，於少女時代易成習慣者不可不預防之。

習慣性之便秘症狀，為頭痛，頭重，眩暈等，其胃因反射作用，而消化不良，蓄因宿便分解，發生異常物質，被血行吸收，遂發上述不快之症狀，此外生殖器，亦有重大之影響，豈可不及早預防之乎！

通常女子運動，實較男子為少，而富裕者，以及粗米雜糧食必珍饈，蔬菜野果，殆在擯棄之列，且因運動缺乏，食量減少，蔬菜野果等粗味食品之攝取愈減，而便秘之養成亦愈甚矣，中等以上之家庭，食無定時，零點糖果，隨意取入，而少女尤嗜，因之食量大減，營養不良，腹部膨脹，均為養成慢性便秘之原因，此種少女稍動即倦，遂止正當之運動而不為，於是營養愈劣，身體愈弱，遂致造成或種原因，由或種原因又造成或種結果，因是，必至陷於荏弱不振矣。

慢性便秘之預防，於治療上頗為重要，凡少女務具有運動之方針，養成良好之身體，如散步跳舞柔軟體操，工作等，各種運動，均須適當行之，蓋運動不宜太過，務以適於己之體格為宜。

便秘預防，以養成一定排便時間為最要，例如：每日晨起或夜間，不論其有否便意，必須如廁，行之日久，即能養成一定排便時間之習慣，是不可不注意及之，宜多食植物性食品，若食肉多，則蔬菜水果亦應多吃，酒茶，咖啡，刺戟胃腸，以不用為妙，更宜服扶助胃腸營養之藥劑『若素』因若素含有多種酵素及維他命，荷爾蒙，不但可以治療便秘，且可為胃腸之營養劑，非市上一般之酵劑可比於萬一者。『若素』各地藥房均有代售。如貴地若無處購買請寄款至上海南潯路一七六號若素大藥廠，即可將藥寄上。若素一百片裝每瓶一元六角，三百片裝每瓶二元三角半。一千片裝每瓶七元三角半，郵費每瓶三角半。

自然容美

面疱粉刺，面部不潔，多由腸內不清，血液不潔所致；同樣理由亦可發生面色枯黃，精神萎頓的症象。治療之法，却唯先使大便有序，腸內清潔，一方增進營養，滋生新血，則面疱與晦氣均可一掃而光，心身暢快，精神亦可煥發矣。欲完成此項目的，唯服『若素』。

徵文

服用若素諸君公鑒：諸君服用若素後，效驗如何？請將實際情形，詳細函告，以備病家作為參考，且可供若素藥廠作為改良研究之資料。不論好壞批評，一律歡迎，能附寄下玉照更佳，來函均有徵物奉贈，來函請寄上海南潯路一七六號若素大藥廠。

經驗談

若素帶一點黃豆芬芳氣味，它的原質，或許有黃豆的成份在內？消化不良，及患便秘者服之，大有功效。大多數便秘者，據我個人經驗是這樣的：排洩時非常困難，工作本來很忙，每天只覺得時間短，不够支配，那裏還有許多功夫去坐在便桶上？於是越拖越怕厠，逼得實在沒有辦法時，坐上便桶，恐怕較生產還要費力，一個人祇吃不屙，猶之一隻煤爐，祇加煤而不出灰，怎會適意？慢々的血中毒，種々病象叢生，糟糕之極，我自服用若素後，大便即漸有定時，且不感覺困難，為時二十三天，飯量竟亦大增，現已入健康正軌，此致若素大藥房

振嶽經驗談 蘇州護龍街，物資交易所總務部

長春月刊 新年特大號出版

長春新年特大號準於元旦日出版。內容豐富、篇幅增多、實為元旦最好之消遣品及高尚之餽贈物。預訂全年並不加價。新年號特價三角。

上海南潯路一七六號長春社或上海四馬路三通書局代售

保利他民

補血·強壯

保利他民的主成分、是曾經過人工消化的動物性蛋白質即所謂蛋白質的精華阿米諾酸。服用以後、得無勞胃腸消化、而即能構成體內各部組織、以肥體豐肌、製造新鮮血液、以滋養四肢百骸、是以縱如上述病人等之消化不健者、也得安全應用。又本劑因能增進食慾、調節新陳代謝、鼓勵全身精力、輔助自然治癒、在常人服之、亦可增進健康、避免疾病、尤如應用於肺癆等慢性病人時、堪稱兼有營養與治療作用的合理補劑。

主治範圍

病中病後衰弱之人
食慾不振胃弱之人
產前產後病弱女性
虛弱體質的幼小兒

包裝

保利他民液 小瓶 一五〇瓦 中瓶 二五〇瓦 大瓶 五〇〇瓦

含藥各種保利他民 小瓶 一五〇瓦 中瓶 二五〇瓦 大瓶 五〇〇瓦

保利他民粉 一〇〇瓦

保利他民片 八〇瓦 一五〇瓦

各大藥房均有經售

株式會社 武田長兵衛商店 發行 日本大阪市東區道修町

上海辦事處 崑山路一二〇號

（醫家之實驗報告集贈索即寄）

39(5)119

新光副刊

在和平文學建立年！

身爲大時代的中國國民 都起來擔負這個責任 一心一德 貫澈始終 （下）

（蘇州馬蟻）

但是在各司所爲之一點上，諸位或許要責問我的說得不合理，爲什麼呢？因爲譬如做廠工的人，他有什麼文學根底來提倡勞工和平文學，做娘姨阿媽的婦女，她們只知洗菜倒馬桶，何而能提倡婦女和平文學，不錯！這個提議是很對的，理由是準確的，但是我們還得連用一個通用辦法，以求並不十分不合理，那是什麼辦法呢？就是這個樣子：……

『依據各人的素定懷抱，幹各人親近的工作，』這是一個最安善的辦法，由於許多人的幹着，包羅了許多種類的和平文學，那末極大的範圍也輕面易收效果，比泥雜的提倡和平文學，又勝了一籌。

我們知道目前的中國，勞工的階級，還沒到平等待遇的地步，勞工的勢力還是沒有充分的保障，勞工的地位仍舊站在輕視的一點，而國家的工業，又並沒有十分的發展，在和平了的時代，我們要謀工業的飛騰，要開闢工業的猛進，非從勞工的廣切問題入手不可，所以在『和平文學建立年』的時期中，有提高他們的實際生活，糾正他們的被人輕視的必要，凡是關懷勞工群的人們，不得不豎立『勞工和平文學』。

婦女在中國，成了極矛盾的對立，城市裡解放，放浪得超過了準線，而鄉村僻壤的婦女，仍舊度着封建的生活，我們堅苦的中國社會中，實才不需要這兩種婦女的存在，浪費金錢敷粉抹硃，沉醉男子的偉大使命，造禍社會嗎？能和平社會嗎？纏足是穿耳，受着婚姻的拘束，倡導『夫唱婦隨』『三從四德』…社會有進步嗎？社會何會需要這許多呢？可憐中國的婦女一概都沒覺悟給虛榮心完全醉迷了她們，所以，在和平的時代中，我們眞心要救中國，我們的婦女不得不有如此的悔醒覺悟，婦女們要深知國家存在的婦女並不是差使來陷亂於社會，那末，深望於婦女們，在『婦女和平文學』倡導之下，力糾你們一切的習俗以期光明的和平時代產生。

資產階級和無產階級，在目前的中國，形成了對峙的嚴重問題，尤其在事變以來的現在，貧富懸殊，猶如天堂與地獄，有吃有着的，把無吃無着的壓搾得氣也透不來，無吃無着的雖然帶着哭臉跪在有吃有着的大老爺面前哀求，但是他們仍舊在飢餓裡霜風中掙扎挨餓，在事變前的資產階級經過了浩刦，現在反在求乞，而事變前無產的光身，現在却滿腹飽囊，中國何以有如此不平的社會現象產生，天賜的嗎？人爲的嗎？天當然不會使亂於人民，這定是人類的禍殃，要剷除人類的魔鬼非保人類的命不可，現在和平救國聲中，就是剷除人類魔鬼的革命『建立資產和平文學』和『建立無產和平文學』又是和平救國聲中的急先鋒，依靠文學的力量，揭示人間的同情心，依靠文學的推進，造成互惠平等的大道社會，要產生光明的中國，非這樣入手無以救我。

說到鄉村和平文學，無疑地，是對鄉村許多問題而產生的文學，我們觀察到目前鄉村的強盜擄掠搶劫，農民恃強反抗租米，鄉村社會的動盪不安，好像烏烽氣散一日復一日的在添加，形將使中國的鄉村一反昔日的舊面目，這是多危險的一件事，中國素來以農立國，什麼根基都打在鄉村的石脚上面，現在鄉村如此的不幸，豈非欲使中國淪成不可收拾的境界，我們愛國我們在和平救國的呼喊中，我們不能不注意到鄉村的治安鄉村的安寧，所以關懷鄉村的人們，極應提倡『鄉村和平文學』來喚醒，改革，剿滅鄉村裡的一切障礙和惡魔。

上面的幾個和平文學的小細胞，不過是極隨便的幾個，當然以外是還很多在，不過我一時也想不出來，就是再想出十幾個來，恐怕也是一個無盡絕，只能希望着熱心的諸位，各盡其力，一心一德，貫澈始終了。

五、說到最後，

我們熱烈地希望『和平文學建立年』的現在時候，每個民衆趕快挑上各人的責任，猛向光明的前程努力。

我們以最需要的題材，寫成最需要的文學，刊登在最需要的刊物上面，給全國的民衆閱覽，務希每個民衆得到眞正的覺悟，把形將衰落的中國拉上和平的坦途。

諸位：民國廿九年已降臨到新空氣的人間來了，我們於倡導的『和平文學建立年』已在廿九年的現在，開始向以後進展了，擺在我們腦背後的生活，是在將放出鮮艷的光芒，照射到我們的身上來，一切的快活之神，默收了我們的痛苦，悲傷，賜給我們無上的安樂，和欣慰。

諸位：再也沒有哭臉淚痕堆上我們的面龐。

諸位：再也聽不到哀傷的哭聲，傳遍黑暗的地獄之門。

諸位：生活的舒適，定是工作勤勞的對比。

你們瞧：和平之朝旭在從雲端裡露出向我們笑的顏面，微風在吹向我們的心胸。呀…和平眞的來了…

我們來呼着同聲的口號，我們來握着交歡的手掌，我們來擁着同齊的步伐，…向前…向前…

…我們會我們生活，所以倡導和平救國…

…今年是和平文學建立年…

諸位…諸位…擺起你們的精神，喊呀…喊呀…

『是…先生…我們在喊着…』

正義的奮鬥

（南京周聿軒）

過了半點鐘的光景，一陣穿灰色衣服的兵，從村外直湧進來，他們的身上污穢不堪，赤紅的帽花，耀得人眼直是發昏，他們像風一樣地湧進了村子，留下了一小隊把守着路口，有幾個騎馬的人來到一所土地廟前，很快地將廟門上貼的『田中生白玉』『土內出黃金』的對聯撕去，換上一條新的寫着黑字的白紙，一會兒，四個荷槍的兵便站在門口了。

第二天，新的事情又發生了，一些不帶槍的兵士們在村裏散發傳單，貼標語，挨戶敲着門，喚村裡人出來，一個白臉圓眼睛的兵士，拿了洋鐵的傳聲筒站在路中吆喝，漸々地從茅屋的小木窗裏鑽出了幾個焦黃臉，睜大了眼睛直視，待到看見那些滿臉橫肉面帶殺氣的丘八時，又嚇得縮了回去。

吳老爹把焦黃臉縮進去的時候，便告訴他的兩個兒子看見的一切，但他們不耐煩的沒有聽完了他話，就跑了出去，一會兩人拿來了幾張花紙，興恩々的向吳老爹說：

『爹々你看這個！什麼意思呀？』

吳老爹看着花紙上的字，他會訓過蒙，花紙上的字全認得，可是許多新名詞，却不大明白。

『媽的！準是共妻啦！』吳老爹忘其所以的罵了起來『啊……』他們弟兄倆不覺吃了一驚，大的一個忙說『爹：說得輕些！防他們聽得！』

『哼！共也吧，反正咱家沒有女的！』

吳老爹很很地瞪了他的小兒子一眼，想起幸而大媳婦在春間死了，小媳婦還沒有長大，天大的事情也不會弄到他們爺兒三個頭上來，正在沈默思索的時候，砰砰！三個人立即慌張起來，往地坑躲吧？吳老爹正在這麼想着，外邊門又有人打着了，小兒子過去張望，拔了門閂，進來兩個灰衣人和本村的地保周正。

『這住吳老爹，只他會寫會念。』

『走！一同到團部裡去！』

吳老爹嚇得嘴唇直是顫，說不出話來，周正加以說明了，這位老總要村裏人立個會，來管理全村的財產，辦村裡的事情，要一個會寫字的，他拍着自己拔下的一個大包袱，說是要將這些紙寫成告示，送到村裡的每家，叫他們把田地都拿出來，交給會上。

『我老了，老了，眼花，幹不下啦！』

他惶恐地推辭，心裡感得不妙，這是共產啦！但是無效，終於被威脅着走了，大兒子蹲在門檻上發獃，小兒子跟了去。

農民協會成立了，吳老爹終日提心吊胆地害怕，他的事情是寫花名冊，同辦事的是位二十八歲的小夥子，也穿灰衣服，卻頂滑頭，說出話來又是那麼奸險，時々會想出許多新花樣來，一會兒把村裏的流氓照集了來，囑咐一些壞話，叫他們在外面找尋什麼『土豪』，找出躲在家裡的人，要他們入會，打聽誰家有漂亮的娘兒們，吳老爹看着這一切，腦子差不多都要炸開了，但敢怒不敢言，鼓着一肚子的氣還要幹着自己不願意作的事。

一天，村上又到了些兇蠻的灰衣人，五個或六個一羣的，不由分說的就闖進了那些茅屋找着姑娘們去了，天呀！誰知道他們怎樣呢？呼喊，恐怖，震動着全村，搖撼着村裡每個人的心。

吳老爹回到家氣憤々地向他的兩個兒子埋怨：

『都是周地保那忘八多事，這就好哪！共妻了啊！大羣兵士跑到人家去，不是共妻是什麼？我早知道，要共的啵！唉！天理良心！我帮着這樣的人做事，我的良心也不過意，壞了良心要遭天雷打的！好々地咱也弄了一鼻子灰，老天爺肯饒我，村裏人肯？』

『爸々！這日子我們實在過不下去了！』善於沈默的大兒子，這時也發出這絕望的呼聲來。

『我們要打倒共產黨，才能有好日子給我們過。』聰明的小兒子這時知道只有掃滅這群害人的魔王，才可以安居樂業，便很誠懇而又肯定的說，

『是啊！我們要打倒萬惡的共產黨！』突然門外邊也有人應着，屋裡的說話聲而高呼起來。

於是一群怒吼的民衆，挾着一顆憤憤的心，執着些鋤田的農具，向他們的敵人，共產黨，作壯烈的奮鬥了。

明代李仲懷松竹人物

李仲懷，名士達，明代吳人，畫人物山水，氣韻天成，其論山水，以蒼逸奇遠韻爲五美，嫩板刻生痴爲五惡，人謂深得畫理。（胡）

旅日本松島雜詩

（南畝）

其一

窟裡繩牀鎖碧苔，島中百八洞門開，
欽師巖上坐禪夕，雲籠松頭明月來。

其二

巖棲雜此證禪心，孤嶼風煙自古今，
月夜颼々松籟響，恍聽梵經海潮音。

其三

海上依稀不老峯，巖頭雲宿萬年松，
似入吹笛去何處，月照瑤臺十二重。

其四

鶴見蹄遙鶴未歸，白鷗結伴暫忘機，
是月是星呼得好，蘸波仙嶼發清暉。

其五

金剛力士水中央，遙禮西天向上方，
不做魯連蹈東海，欲咨覺道上慈航。

（編者曰）骨氣高秀，音節瀏亮，如聞魚山清梵，一讀澄人心脾。

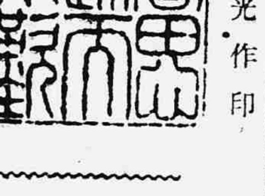

戴原光作印 釋文：嘗思歸而永歎

周芬作印 釋文：煙淡雨初晴

王睿章作印 釋文：吾樂甚多

徐鈺作印 釋文：大貴莫貴學道 至樂無如讀書

來稿須知

一，凡論說，批評，創作，戲劇，韻詩，社會小說，古畫，古印，諸作品，本刊均採用。
二，每千字以一元至五元計算。
三，來稿須註明眞姓名詳細地址，並簽名蓋章，否則以卸酬論。
四，來稿字數以兩千字爲限。
五，來稿須點句，繕寫清楚，文字不可草率。
六，來稿概不退還，無須附郵。
七，抄襲之稿與一稿兩投者，取消稿酬並宣布其姓名。
八，一紙兩面書或鉛筆書或橫書者不錄。
九，來稿須註明全篇多少字數以便核算稿酬。

副刊編輯部啓

社會小說 【二十九】 華玉

第六回

李劍華坐在一個欖上，問田小姐：『你走時怎麼也不先說一聲。』田小姐道：『來不及了。』她說完向那跟包的看了一眼，那跟包的馬上說道：『現在還早，我去台上看々，到時候我再來罷？』田小姐點點頭。那跟包的出去了。田小姐又向李劍華道：『我到上海見着郝小姐，果然他哥々心懷叵測，打算把郝小姐送與他的上司做姨太太。』李劍華兩眼一怔，問道：『眞的嗎？』田小姐笑道：『你不要忙，聽我說完你的再問。後來我去了，她就要回京，可是家裡，監視她非常的嚴，就是我去，她嫂子也監視我們談話。有一天，她留我在那裡吃飯，同桌便有那個對郝霞懷着野心的譚寄萍一也就是今天同我唱汾河灣的那鄭尊閣主一』她說到這裡，一個穿戴整齊的薛仁貴走入道：『蜜絲田，看我扮像如何？』田小姐坐在那裡一動也不動的道：『還好，幹什麼這樣早就上裝呀？到上場時，頭也就昏了，帽子也這樣早戴。』譚寄萍道：『不要誤場，你還不快點，梳頭的呢？』這時他才看見李劍華，心裡一怔，何以她們兩人在此？田小姐見他如是便道：『不要忙，何必這樣沉不住氣？我先給你介紹一個朋友。』說着李劍華立起，也一樣與譚寄萍起了心頭火。田小姐指着譚寄萍道：『這就是我在上海新認識的譚先生。』又指李劍華道：『這是李先生。』他們兩人互相點點頭，誰也沒說什麼。田小姐向譚寄萍道：『紙烟呢？』譚寄萍回身向外走去，田小姐向李劍華說：『明天你在來今雨軒等我，下午二點半三點前。』李劍華點頭首肯。譚寄萍拿進一筒砲台烟送到田小姐面前，田小姐抽出兩枝，一枝遞給李劍華，李劍華道：『不吸。』田小姐笑道：『客氣什麼？』又往前送了送，李劍華接過，各自吸着。李劍華正要走，那梳頭的進來說：『田小姐梳頭罷，是時候了。』李劍華於是借機道：『梳頭罷，我去前台了。』田小姐笑道：『捧着點。』李劍華笑了。

譚寄萍目送李劍華走後，急問田小姐：『這人是誰？』田小姐笑道：『朋友，在新聞界。你問作什麼？』譚寄萍滿臉陪笑道：『不作什麼，你快梳頭罷。』

田小姐化完裝，譚寄萍已被行頭累得頭昏了，又掛上髯子走台步。跟包的拿了一隻金色小茶壺，用手巾托着，田小姐要過喝了一口。譚寄萍忙找他那跟包的要茶，他跟包的走過來道：『已經預備好了。』田小姐道：『不要慌你要砸了我可不答應。』譚寄萍心裡慌亂異常，但勉強着說『你看好罷』剛說到這裡，好幾個人進來道：『老譚，該你上了，你要拿出譚腔來。』譚寄萍一見他們，心裡不免更慌。跟包又跑進來道：『五爺該你上了。』譚寄萍心裡跳動得眼前全發了黑。掙扎着走到上場門的簾裡，向台下一看，黑壓壓，全是人頭。場面一體全換，這很可見到譚五爺的排場。田小姐用手推開他道：『我先上。』譚寄萍道：『對了，是你先上。』（未完）

各國文壇上之人物誌

具有遊俠性的俄國文豪 李門托夫

劉斌譯

李門托夫LERMONTOV是莫斯科一個貴族之子，母親是一個熱心詩歌底愛好者，但在他底三歲時便死了。他在少年的時侯，熱中於『擺倫主義』，又會有往遊於荒凉『高加索』山地的事，十六歲時入莫斯科大學，翌年因與一教師抗論，被開除而赴『聖彼得堡』，畢業陸軍軍官學校，充騎兵聯隊底官目，他底文名，在當時因爲放縱淫猥的詩已經知名了。

二十三歲時，（一八三七年）他發表了題爲『悼普希金』的詩而得禍，被處流刑，到高加索，因那詩中有關於皇帝的事，最大膽的就是要求皇帝對於普希金的殺害者的復仇，高加索底無涯的森林原野之美，愈加培養他底詩思，一年後被赦的，他携帶了『惡魔』和『伊凡華希里奇之歌』等，歸聖彼得堡，而且在這些作品外，還作了很多的抒情小詩，有名的小說『現代的英雄』是從高加索歸來的第三年他二十五歲（一八三九時）的作品。翌年他再被流放於高加索，那是因爲與一文學史家底兒子決鬪的緣故。

他在主義上，本是反對決鬪的，然以貴族而又兼軍官不能從他底周圍所尊重的社會法則擺脫出來，至一八四一年七月十五日，他因再度的決鬪，被穿胸而死。那是因在『現代的英雄』裏面所描寫的一人物，他底友人『邁爾特洛夫』以爲是暗寫他自己底事，感覺大侮辱的結果，所以與他挑戰的。他以外還有悲劇『伊斯伯尼亞人』（一八三〇年）『假面舞踏』（一八三五年）等作品。

廚中寶！不可少！嘗一嘗！都叫好！

美味而經濟 老牌調味精粉

味の素

果然味の素、名不虛傳、投入少許、便覺別有風味、咱家的口福、全是此物的功効、

（味之素）

S—205

發行所 鈴木味の素公司 上海四川路二一五號 電話一一九四七

胃腸良藥 谷井博士指導

胃活

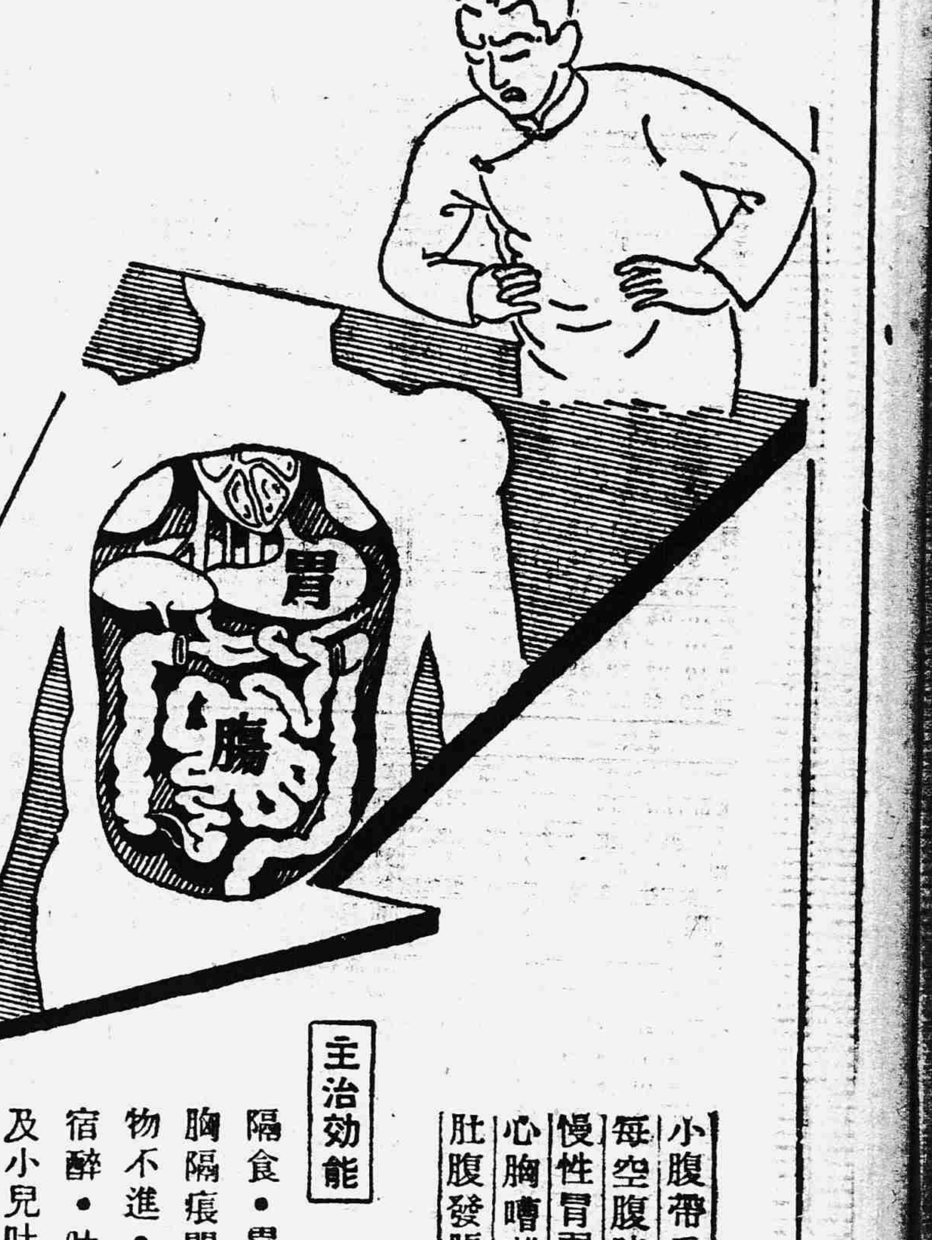

小腹帶重飲食不進之人
每空腹時便感腹痛之人
慢性胃弱面色蒼白之人
心胸嘈雜吐沫發酸之人
肚腹發脹大便不通之人

主治効能

隔食・胃弱・胃炎・胃痛・胸隔痞悶・食積不消・食物不進・惡心嘔吐・酒醉宿醉・吐酸嘈雜・膨脹以及小兒吐乳等症

藥價 特大罐 壹元 大罐 伍毛 中罐 參毛 小罐 貳毛 試用罐 毛

總號 日本大阪東區南久寶寺町 山田安民藥房

●各埠藥房、均有代售

新申報 訂閱新聞 電話 五二二六〇 刊登廣告 電話 一九一〇七

敬送古宮秘方 治遺精早洩腎虧腦弱萬試萬靈 上海郵政信箱七〇二號函索即寄

日語講座 (487)

日語詞句例解（續）

比ベル　釋義　比較、比賽

文例　然シ或者ニ比ベレバ彼等ハ幸運デアル　然而比較某人、他們是幸福的

當店ノ衣類ノ品質ヲ他店ノ品ト比ベテ下サイ　請把本店衣服的品質和其他店家的東西比較一下

漢口ニ比ベルト上海ハ大キナ都市デス　比起漢口來，上海是大都市

其レニ比ベルト彼ノ部屋ハ淋シクテ陰氣デアル　比起那房子來，他的房子是寂寞而且陰沉々似的

彼女ニ比ベレバ全世界ト雖モ取ルニ足リナイデス　比起她來，雖然全世界也不足取

誰ガ一番脊ガ高イカ比ベテ見ヨウ　比々看誰最長

善良ナル點ニ於テ彼ニ比ブベキモノハナイ　在善良的一點，沒有人可以比賽得過他

各地通訊

武漢當局關心民瘼 規定物品價格
買賣交易概須使用軍票 設立兌換所以便利民衆

△中聯滬社武漢訊　本市自米煤鹽價等迭起風潮後，當局因鑒於民衆所受痛苦之深，即設立物價評定委員會，一方設法疏通貨物來源，使物價減低，一方評定一定之物價，使不正當商人不能乘機漁利，或龍斷操縱之機會，物價評定委員會對於一般市面上中日商人及建設局所設公營市場內，對於來自外埠貨物及在場內販賣土貨，均經規定各種貨品標準，此種貨品標準價格，例如猪肉，規定每斤五角六分，即五角六分爲每斤猪肉最高之價格，只准減少，絕不准超過此標準規定價目，至於來自外埠各種貨物，所定標準價格，即爲固定價格，不準隨意增加，亦不准減少。惟當局關心民瘼，時刻繫懷，對於各種物品，須均規定標準價格，但鑒於商人進貨之時，均係軍票，物價評定委員會規定價格，亦爲軍票之價格，而民衆購買時，則均使用法幣，商人逐什一之利，在法幣合算軍票時，不免任意所合，使民衆無形受到損失，爲安定民生平準物價起見，決於本月廿四日起，在一般市面上及各公營市場內，無論買賣交易，一概使用軍票，並爲便利一般民衆計，在各公營市場門首設立一『貨幣交換所』，僅取手續費百分之二，凡各種設施，均係爲民衆利益着想，安定民生而已。

當局發表談話，實行公定物價，關於物價之抑制，由中日双方組織之物價評定委員會，所擬定之公定物價辦法，聞已決至十二月廿四日起開始實行當局關於採用公定物價辦法，發表如下之談話，事變以後，各貨來源缺乏，各地阻滯，武漢水陸交通秩序未臻安定，因之物價時有漲落，不獲平衡，加以不良商人，更乘機操縱把持，徒知利己，不恤民艱，乃致市場紊亂，物價騰貴，小民生活固感無窮痛苦，中日當局爲求市民生活確切安定起見，爰有物價評定委員會之組設，旨在調整維持生產價格，保護商民正當利益，同時使購買者於消費上無絲毫痛苦，故斷然採取公定物價辦法，並尅日予以實行，以期民困之早日得蘇，法良意善，殊屬允當，凡我各界市民，均當體會斯旨，對於公定物價辦法，竭力加以擁護，作當之協助，而保自身之權益，則將來此公定物價辦法實行之後，必可達到圓滿結果，實爲市民之福利。

高郵　自治會籌施放冬賑

△中聯滬社高郵訊　維新政府，以上年賑餘款項，尚有五十萬元現按三省兩市分派，江蘇省各縣，計爲十萬元，高郵推派二千二百元，自治會刻已奉到省會令，指定該欵作爲本縣冬賑之用，張會長奉命後，現已着手籌劃施賑辦法，救濟災黎。

崇明區　農村經濟極活躍 鄉民添辦過年品

△中聯滬社崇明訊　今歲農曆年底將屆，一般農民以各項農產品較前莫不利市數倍，因而農村經濟活躍異常，時屆歲暮，各鄉民仍循舊例，忙於添辦過年物品，致各商號營業激增，紛向滬上添辦新貨，以應需要東亞海運株式會社，鑒及最近每日往返行旅貨物驟增數倍，特自本月十一日起，增加申崇往來輪航行班次，每日由浙江慶寧兩輪，各行來回班一次，以免貨物上下之擁擠，而予民商便利焉。

江北吏道訓練所 舉行盛大開所式

△中聯滬社南通訊　南通特務機關主辦之吏道訓練所，於前日下午二時就圖書館路所址舉行開所式，計到喜多機關長山本少佐薛知事暨顧問徐宇春，特務機關南通班通如海靖四縣學員等共百餘人，盛況熱烈，茲分誌各情如次

式場佈置　該所場內陳列桌椅，正中爲生徒席，兩旁爲教師來賓，席場中豎立旗竿，佈置頗爲典麗，全佈按序定席次入座後，儀式開始

奏樂升旗　全體肅立，目注五色燦爛之國旗升至竿頭，飄揚天空，首由主事石田先生致詞，今日江北吏道訓練所舉行開學式，目的在訓練已在維新學院畢業學生，養成其服務能力，將來爲江北出力做事，增進人民福祉，喜多機關長並親自担任所長，今介紹所長與諸位相見云云，旋由

機關長致詞　略謂今天是江北吏道訓練所舉行開所式，承蒙日軍及地方諸位予以很多便利，甚爲感謝，對于各位受訓青年，在所應聽從教師訓誨，專心求學，作將來服務社會之種々準備，能洞悉民衆痛苦，方爲良好之官吏，諸位爲江北人，將來必能爲江北人民謀幸福云云。

徐宇春先生致詞　今天江北吏道訓練所成立，喜多機關長及石田先生所組織之動機，在爲中國學生將來前途造成良好吏材，機關長並于百忙之中親任所長，爲本所之設立，會苦心籌憲，此後諸君應本機關長聯隊長及石田先生之指導，潜心學習，將來爲地方表率。蓋諸君雖在維新學院受短時間之訓練，學力經驗方面，尚感不足，故仍須加以培養，在所首先注重品行，第二學識，對于所內長官命令絕對服從云云，繼由

松浦隊長 致祝詞　本日在此舉行江北吏道訓練所開所式，是爲慶賀之至，顧訓練所成立，爲江北政治機關中心幹部之搖籃，而且成爲維新學院畢業生之良好的精神修養所，諸君在事變中毅然立志，欲成爲新中國的先覺者，積歲年之勤勞，修畢學業而將就實務之時，更于本所重加研鑽，修養以期錦上添花，更獲美果，歐洲大戰的爆發，是完全斷絕，他們援蔣政策，將介石的苦心達其極點，四億民衆的口號，遂成爲最近欲設立的中央政權，現在臨時維新兩政府的統治下，民衆享其安居樂業，而游擊匪地區的住民，仍受塗炭之苦，欲招眞正的和平，不是容易的事業，對此國家的重大時期，諸君的責任，非常之重大，茲於此設立吏道訓練所，以資研鑽修養，而所以期他日之大成，諸君宜打破將來的惡習，向積極的任負解決而前進，以刷新從來的吏道，爲新明朗江北的柱石，而貢獻於建設東亞新秩序，不勝企禱，諸君宜奮鬪努力再次爲

薛知事致祝詞　今日爲江北吏道訓練所開設之期，南通縣知事薛郢生忝爲理事謹致詞祝云，維我江北，農產稱雄，改良種植，棉作大宗，地大物博，取精用宏，地利日闢，國用乃充，優秀學子，受訓來同，農業研究，日語會通，勞苦自立，訓練成功，施有於政，措置雍容，良師教導，寔業興隆，國强民富，時和年來，末由江北公司代表祝詞，石田主任朗讀，江北公司農業部長，祝電，末由學生代表李占魁答詞後，由松浦部隊長代表領導三呼萬歲禮成各散。

杭友軍陸軍部隊 舉行盛大閱兵式

△中聯滬社杭州訊　杭州友軍最高司令官土橋部長於今日上午八時在湖濱公衆運動場召集在杭友軍各部隊舉行新年閱兵式，同時綏靖部警察大隊市青年團亦往參與，省市各機關長官及高級職員凡科長以上亦多參加，杭市公私小學生團體等亦出席觀光，當時形情壯嚴威武有之，茲誌各情如下：

檢閱場所　閱兵場所，位於湖山勝地，而該處道路平坦，地處臨湖波光滻泥，青草萋々，加諸爲天然之閱兵場所，達八時許，駐杭各部隊，皆於指定時間，整隊而來，精神飽滿，步伐整齊，一時氣象壯嚴，令人肅然起敬，其閱兵地點定於湖濱一帶。其閱兵長官在英士街口湖濱公園爲各長官席次第一公園傍爲居留民會，次爲各市私中小學參觀處所，沿閱兵地附近一帶並由浙省警局所屬各區署警長警士分派步哨，以維持交通秩序也，情景肅穆壯嚴，氣象雄偉之至云。

機關學校 出席參觀　是日出席者爲汪省長，馮祕書長湯參事蔡科長孫民政廳長，宋秘書，陳財政廳長羅秘書，江教育廳長陳可立科長，嚴建設廳長塘工水利局高樹華，市政府祝秘書長吳參事，翁社會局長許財政局長，許工務局長及各長官夫人女職員等二十餘人，省市日語專修學校，模範中學，肅實業中學，市立中學，市立模範小學，各市私立中小學校學生等三千餘人。

友軍長官 參與閱兵　官有土橋部長及馬場松木，木村，長橋，珍善等各部長，江渡邊特務機關長坂元憲兵隊長山崎部隊長等均參與閱兵，我國參與之官長有綏靖司令徐樸誠，市長吳念中，警察局長尚榮周等，由松井部隊長任總指揮官，各長官士兵策馬揚鞭，繼以部隊各兵士步伐整齊，英氣勃發，五延始長蛇，氣象義嚴，脫帽致敬員咸皆屛息靜氣，各參觀人目，各軍士在操練中，瞬神注之綏靖部隊警察大隊，武裝警察隊警局警士，警士教練所所員，杭市青年團々員，亦多莫不精神省悟，在松井總指揮之下操演達二小時之久，各長官咸皆滿意，於軍樂悠揚聲中，至十一時許始行竣事云。

崑山城繁榮 戶口激增
廿八年逐月之統計

△崑山通訊　本邑縣公署，自廿七年七月初成立以還，對於復興工作，積極推進，民衆相率遄歸，各安生業，一年以來，戶口激增，城廂市廛，繁榮氣象，不減當年，民衆繁榮尤勝往昔，茲將廿八年一月至十二月城廂戶口數，分列於後，一月份一九八二戶，九〇七二口，二月份三〇六一戶，一三四九〇口，三月份三〇七二戶，一三五二九〇口，四月份三一一九戶，一三八五二口，五月份三二二〇戶，一四五七一口，六月份三三〇五戶，一五〇三一口，七月份三三六四戶，一五二一五口，八月份三三七一戶，一五二一四口，九月份三三七七戶，一五二二八口，十月份三三九一戶，一五二七九口，十一月份三四〇二戶，一五三二四口，十二月份三四〇六戶，一五三四九口。

嘉定區　當局發行幣券 恐慌現象已除

△中聯滬社嘉定訊　本邑市上輔幣奇缺致交易另找，頗生困難，迭經當局邀集紳商各界，集議補救辦法，決定發行臨時代幣券，交印刷所日夜趕印後，現已全部告竣，即日起由基金保管委員會驗收蓋章，即可發行，並聞各商號所印發之代價券，自應禁止使用，以資劃一，茲悉該項代幣券發行總額爲二萬元，計分一分五分，一角五角，四種，每種五千元，限於縣境內流通使用，以照鄭重，故今後市上輔幣問題，得有代幣券暫爲救濟後，恐慌現象將完全掃除云。

RADIO XOJB 大上海廣播電台 播音節目

一月十四日（星期日）
上午一一、〇〇 家庭節目（家庭名曲鑑賞）
一一、三〇 宗教問題（但丁的神曲）
下午一一、五九 報時
一二、〇〇 唱片（[illegible]）
一、一〇 報告新聞（英語）
一、三〇 唱片（京劇）
二、〇〇 報告新聞（北京語）
二、三〇 經濟新聞（上海語）
三、〇〇 休息
五、〇〇 星期日兒童節目（歌唱大會）轉播南京「唱歌其他」南京市立第一模範小學校兒童
五、三〇 報告新聞（廣東語）
六、〇〇 星期日滬劇新聞（北京語）
六、三〇 報告新聞（上海語）
七、〇〇 時事遊藝（話劇）
七、五〇 報告新聞（英語）
八、〇〇 遊藝（滑稽）
八、三〇 遊藝（女子京劇『霖芳會唱』）
九、〇〇 報告新聞（北京語）
九、二五 遊藝（女子京劇『霖芳會唱』）
九、五〇 時事講述（北京語）
一〇、〇五 豫告節目（北京語）

南京廣播電台 播音節目

一月十四日（星期日）南京時間
上午一一、三〇 家庭節目（京劇劇）
下午一一、五九 報時、情解說貂蟬（北京語日本語）
一二、〇〇 唱片（中國音樂）
一二、三〇 唱片（西洋音樂）
一、〇〇 報告新聞（北京語）
一、二〇 唱片（京音大鼓）
一、五〇 報告節目（北京語日本語）
二、〇〇 唱片
二、三〇 經濟新聞（上海語）轉播大上海
三、〇〇 休息
五、〇〇 特別兒童節目（南京市立第一模範小學校兒童全中播送南京發）
五、三〇 唱片（廣東音樂）
六、〇〇 報告新聞（北京語）
六、三〇 皇軍將兵之時間（ニュース、レコード、時報つはもの便り又は銃後便り）
七、〇〇 唱片（中國音樂口琴）
七、一五 報告新聞（北京語）
七、三〇 報告新聞（日本語）
七、四〇 唱片（日本音樂）
七、五〇 遊藝（對口相聲 孫起龍）
八、一〇 遊藝（揚州戲蘇蘭芬）
八、三〇 遊藝（霖芳會唱）轉播大上海
九、〇〇 報告新聞（北京語）轉播大上海
九、二五 遊藝 轉播大上海
九、五〇 時事講述（北京語）（霖芳會唱）轉播大上海
一〇、〇五 豫告節目（北京語）

杭州廣播電台 播音節目

一月十四日（星期日）杭州時間
△上午▽
一一、〇〇 唱片（國樂）
一一、三〇 宗教講座（金剛經講 日華佛教會長隆定法師）
一一、五九 報時（北京語）轉播大上海
△下午▽
一二、〇〇 故事（郭英寧國府招親）蔡鴻聲
一二、三〇 唱片（西樂）轉播大上海
一、〇〇 報告新聞（英語）轉播大上海
一、三〇 唱片（京劇合唱）
二、〇〇 報告新聞（北京語）轉播大上海
二、三〇 經濟新聞（上海語）轉播大上海
二、四五 唱片（歌唱）及豫告節目（杭州語）
三、〇〇 休息
五、〇〇 少年節目（蔡西故事）
五、〇五 兒童節目（唱歌）轉播南京
五、三〇 唱片（杭州戲）
六、〇〇 —皇軍將兵之時間—（日本語）
六、一〇 報告新聞（唱片）
六、一五 西洋音樂（歌謠、俚謠、浪曲）
六、三〇 日本音樂（話劇）
七、〇〇 時事演藝 轉播大上海
七、五〇 報告新聞（杭州語）
八、〇〇 遊藝（滑稽、女子京劇）轉播大上海
九、〇〇 報告新聞（北京語）轉播大上海
九、二五 遊藝（女子京劇）轉播大上海
九、五〇 時事講述（北京語）轉播大上海

火車時刻表（附註：日本時間較上海時間早一小時）

海南線

下行車

列車番號	55	9	1	5	11	7	9	3	13
種別	（混）3.4	（混）3.4	（急客）1.2.3	（普客）2.3	（氣）3	（普客）2.3	（混）3.4	（急客）1.2.3	（氣）3
	鎮京行	南京行	南京行	南京行	蘇州行	南京行	常州行	南京行	蘇州行
上海（開）			8.00	8.35	10.15	11.20	13.40	15.00	17.10
眞如				8.48	10.25	11.33	14.15		17.21
南翔				9.01	10.36	11.46	14.30		17.32
黃渡				9.10	10.43	11.55	14.45		17.39
安亭				9.20	10.52	12.05	14.58		17.50
天福菴				9.28	10.58	12.13	15.08		17.56
陸家浜				9.37	11.06	12.22	15.54		18.03
崑山			8.52	9.50	11.18	12.40	16.22	15.52	18.14
正儀				10.04	11.30	12.58	16.39		18.26
唯亭				10.14	11.39	13.09	16.55		18.34
外跨塘				10.26	11.50	13.25	17.13		18.43
蘇州			9.32	10.43	12.00	13.42	17.49	16.33	18.53
滸墅關				10.59		13.58	18.17		
望亭				11.11		14.10	18.37		
周涇巷				11.31		14.23	18.59		
無錫			10.14	11.55		14.38	19.34	17.15	
石塘灣				12.10		14.58	19.55		
洛社				12.25		15.13	20.20		
戚墅堰			10.45	12.34		15.22	20.32	17.45	
常州		7.10	11.03	12.52		15.41	20.47	18.03	
新閘		7.27		13.05		15.54			
奔牛		7.42		13.16		16.05			
呂城		8.01		13.30		16.15			
陵口		8.22		13.43		16.27			
丹陽		8.51	11.48	13.57		16.46		18.48	
新豐		9.37		14.09		16.59			
辛豐		10.01		14.24		17.15			
南鎮江		10.11		14.32		17.23			
鎮江	7.50	10.47	12.23	14.44		17.36		19.23	
高資	8.20	11.12		15.00		17.52			
下蜀	8.47	11.42		15.17		18.09			
龍潭	9.16	12.10		15.36		18.23			
棲霞山	9.33	12.26		15.48		18.35			
堯化門	9.48	12.45		15.59		18.47			
和平門	10.10	13.12		16.13		19.03			
南京（到）	10.20	13.20	13.30	16.20		19.10		20.30	

上行車

列車番號	12	10	6	2	14	8	10	4	58
種別	（氣）3	（混）3.4	（普客）2.3	（急客）1.2.3	（氣）3	（普客）2.3	（混）3.4	（急客）1.2.3	（混）3.4
	上海行	上海行	上海行	上海行	上海行	上海行	常州行	上海行	鎮江行
南京（開）			7.00	8.00		10.40	14.25	15.00	17.30
和平門			7.10			10.50	14.38		17.50
堯化門			7.26			11.06	15.28		18.16
棲霞山			7.36			11.16	15.52		18.36
龍潭			7.48			11.28	16.16		19.01
下蜀			8.02			11.43	16.46		19.48
高資			8.19			12.00	17.08		20.11
鎮江			8.39	9.14		12.20	17.41	16.13	20.30
南鎮江			8.47			12.28	17.50		
辛豐			8.55			12.36	18.01		
新豐			9.10			12.51	18.25		
丹陽			9.22	9.44		13.04	18.51	16.44	
陵口			9.35			13.17	19.12		
呂城			9.48			13.32	19.33		
奔牛			10.19			13.42	19.52		
新閘			10.30			13.53	20.07		
常州		7.05	10.59	10.32		14.17	20.21	17.32	
戚墅堰		7.24	11.13	10.46		14.31		17.46	
洛社		7.38	11.24			14.40			
石塘灣		8.04	11.39			14.57			
無錫		8.42	11.57	11.17		15.17		13.15	
周涇巷		9.04	12.14			15.32			
望亭		9.25	12.28			15.45			
滸墅關		9.47	12.41			15.57			
蘇州	8.10	10.39	13.08	12.02	14.30	16.29		19.01	
外跨塘	8.21	11.00	13.24		14.41	16.42			
唯亭	8.31	11.17	13.37		14.51	16.54			
正儀	8.39	11.31	13.48		14.59	17.04			
崑山	8.54	12.00	14.03	12.38	15.11	17.18		19.37	
陸家浜	9.05	12.23	14.16		15.24	17.32			
天福菴	9.12	12.39	14.25		15.37	17.41			
安亭	9.21	13.09	14.33		15.44	17.49			
黃渡	9.30	13.26	14.43		15.53	17.59			
南翔	9.37	13.38	14.52		16.00	18.08			
眞如	9.48	13.54	15.11		16.11	18.20			
上海（到）	10.00	14.20	15.20	13.30	16.20	18.30		20.30	

海杭線

下行車

列車番號	205	201	203	205
種別	（混）3.4	（客）2.3	（客）2.3	（混）3.4
	杭州行	杭州行	杭州行	嘉興行
上海（開）		8.20	14.25	16.00
新龍華		8.45	14.51	16.54
莘莊		8.58	15.04	17.15
新橋		9.09	15.15	17.29
松江		9.28	15.33	18.05
石湖蕩		9.45	15.50	18.31
楓涇		10.08	16.18	18.53
嘉善		10.15	16.20	19.09
七星橋		10.28	16.34	19.27
嘉興	7.45	10.46	16.49	19.38
王店	8.09	11.06	17.09	
硤石	8.37	11.20	17.23	
斜橋	8.47	11.36	17.39	
周王廟	9.05	11.51	17.54	
長安	9.31	12.06	18.08	
許村	9.47	12.19	18.22	
臨平	10.02	12.31	18.34	
筧橋	10.28	12.48	18.51	
艮山門	10.37	12.58	19.01	
杭州（到）	10.45	13.05	19.08	

上行車

列車番號	206	202	204	206
種別	（混）3.4	（客）2.3	（客）2.3	（混）3.4
	上海行	上海行	上海行	嘉興行
杭州（開）		8.25	14.20	16.30
艮山門		8.34	14.27	16.43
筧橋		8.44	14.37	16.57
臨平		8.59	14.53	17.17
許村		9.12	15.05	17.32
長安		9.26	15.19	18.10
周王廟		9.40	15.33	18.28
斜橋		9.55	15.48	18.47
硤石		10.11	16.04	19.10
王店		10.25	16.18	19.29
嘉興	7.55	10.51	16.45	19.50
七星橋	8.10	11.02	16.56	
嘉善	8.29	11.17	17.10	
楓涇	8.45	11.29	17.22	
石湖蕩	9.07	11.47	17.40	
松江	9.49	12.05	17.57	
新橋	10.13	12.22	18.14	
莘莊	10.27	12.33	18.25	
新龍華	11.00	12.47	18.38	
上海（到）	11.43	13.10	19.00	

津浦線

下行車

列車番號	163	147	101	145
種別	（混）3.4	（混）3.4	普客寢 1.2.3.	（混）3
	浦口行	浦口行	浦口行	蚌埠行
北京（開）			8.15	
天津			11.52	
濟南			21.05	
徐州			7.20	12.25
蚌埠	5.40	8.10	11.50	19.15
長淮衛	5.55	8.26	12.04	
門台子	6.08	8.41	12.17	
臨淮關	6.23	9.00	12.31	
板橋	6.42	9.21	12.50	
小溪河	6.57	9.38	13.05	
石門山	7.13	9.57	13.17	
明光	7.36	10.28	13.42	
小卞	7.50	10.38	13.54	
管店	8.04	10.54	14.08	
嘉山	8.21	11.13	14.25	
張八嶺	8.42	11.36	14.47	
沙河集	8.59	11.54	15.05	
滁縣	9.26	12.20	15.30	
担子	9.40	12.34	15.43	
烏衣	9.55	12.52	15.58	
東葛	10.10	13.08	16.12	
花旗營	10.27	13.30	16.31	
浦鎮	10.45	13.52	16.44	
浦口（到）	10.53	14.00	16.50	

上行車

列車番號	146	148	102	166
種別	（混）3	（混）3.4	普客寢 1.2.3.	（混）3.4
	蚌埠行	蚌埠行	北京行	蚌埠行
浦口（開）		8.05	11.55	13.40
浦鎮		8.28	12.03	13.57
花旗營		8.41	12.17	14.13
東葛		9.01	12.37	14.31
烏衣		9.21	12.51	14.46
担子		9.42	13.06	15.07
滁縣		10.02	13.24	15.30
沙河集		10.27	13.44	15.57
張八嶺		10.49	14.02	16.24
嘉山		11.16	14.26	16.50
管店		11.39	14.43	17.08
小卞		11.56	14.57	17.23
明光		12.23	15.14	17.42
石門山		12.49	15.34	18.08
小溪河		13.07	15.46	18.23
板橋		13.28	16.01	18.40
臨淮關		14.01	16.20	19.01
門台子		14.18	16.35	19.17
長淮衛		14.32	16.47	19.30
蚌埠	8.05	14.45	17.20	19.48
徐州	14.28		22.05	
濟南			7.35	
天津			17.16	
北京（到）			20.30	

醫療器械　理化工學　玻璃製品　護謨製品
各種　室內消毒用　噴霧器
◇現成品豐富◇
總批發　中興器械店
上海崑山路一八二號　電話四〇一五一號

醫學博士森田資孝先生推賞
頭痛聖藥　腦新
註冊商標
頭痛!!宜速服
腦新如遇頭腦疼痛非常難忍時、頭目眩暈神智昏迷時、或讀書過度精神疲倦時及惡醉宿酒未醒時、倘速服腦新可立見奇効、其効若響、服後三分鐘、頓覺頭目爽快神智清新、苦痛若失有如夜月秋遊能有心曠神怡之妙、此偉績確爲本劑獨具之特長、且雖連續服用、對於腦神經或心臟胃腸等、決無副作用、亦無影響
▲主治▼ ▲偏正頭痛 ▲頭沉神昏 ▲頭迷眼花 ▲腦筋疲乏 ▲精神憂鬱 ▲面神經痛 ▲宿酒惡醉 ▲暈船暈車
四包裝 金二角　七包裝 金三角　十三包裝 金五角　二十八包裝 金一元　六十二包裝 金二元　百六十包裝 金五元
▲腦新、除粉末藥外尚有錠藥一並發售、可隨意購用、▲近坊間有謀利之徒、僞冒本劑騙人、幸希注意帽子牌商標、庶不致悞 ▲各地中藥房西藥房均有代售
總製造廠　荒川長太郎合股公司　大日本名古屋市東區京町
總批發　重松大藥房　上海五馬路

東亞烟公司出品

優美絕倫‥獨一無二
金槍牌

分類廣告

凡登分類廣告者請打電話（五二二六〇（本館）一九一〇七（南京路分館））
三行欄三次 三圓 五行欄三次 四元五角 十行欄三次 七圓五角

株式會社上海銀行聘請華職員

本行擬聘請華職員數名須年歲未滿三十品行端正學識優良對於出納素有經驗並有切實保證者自問合格可於即日起來行面洽 行址海寧路一九〇號

聲明啓事

上海牲畜市場家禽部第十二組經紀人德豐鷄鴨行，自二十八年十一月三日改組以後，不願繼續營業，故已取回保證金，現自本月七日起，讓歸萬盛鷄鴨行負責繼續。營業恐未週知特此聲明。

虹口天德路九如里戰前房客鑒

本里房屋一號至八號八幢自民國二十九年一月起開始收租戰前房客自本日起至本月十日止還原計租契至本里經租處另訂租契並付清欠租逾限另行出租用特通告 九如里經租處啓

更正聲明

本報十二日所刊中華海員業總工會啓事廣告一則內有工會之工字誤刊（公）字特此更正聲明

遺失臂章聲明作廢

茲於去年十二月九日及今年元月十二日上午十時在麥根路車站行使職務時先後脫落江浙箔類稅局發給之第二號及第四號臂章二只當遍尋無獲除向總局呈報補發外嗣後如有上項各號臂章在外發現概作無效特此登報聲明 江浙箔類稅局麥根路車站稽查葉炘啓

遺失聲明

茲有前江蘇省民政廳審字中醫開業執照第四零七四號一紙因兵燹遺失無查除呈報外特此登報聲明作廢 陳金龍啓

遺失符號聲明

茲於二十八年十二月二十五日遺失上海地方法院看守所第四十二號符號一件如有他人拾得概作無效除向所長呈報外用特聲明 所丁張大安啓

遺失証章

今遺失行政院戒煙總局緝私大隊部發給第廿七號盾形證章一枚除呈報大隊部備案補發外合行登報聲明作廢 全根發啓

遺失聲明

茲於二十八年十二月二十七日下午在途遺失三六二五號永久通行證一紙特此聲明作廢 吳善爲聲明

遺失聲明

鄙人於十二月廿七日遺失上海牲畜市場鮮猪部第十三號經紀人第二四八號履員證章一枚如有他人拾得概作無效除向市場聲請掛失外特此登報聲明 顧洪貴啓

遺失證章聲明作廢

茲遺失上海牲畜市場家禽部第十八組經紀人證章一枚除向該市場聲明作廢並請求補給新章外再特登報聲明作廢 株式會社上海牲畜市場家禽部第十八組裕記行啓

中日會話集

本書選材謹嚴。立言純正。允推會話書中上選。
精裝缺貨、平裝一元
郵費免加，來信掛號。
上海總發行所 北京路河南路西景雲大樓三一三 電話九五一七〇 求進書局
各省各地三通書局 分局代理店 均售

CRUCIBLE

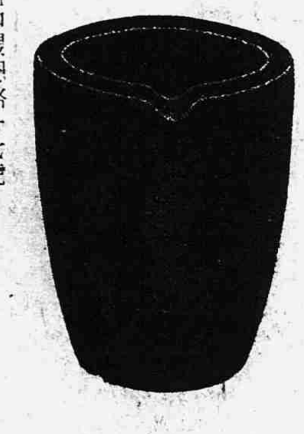

各工業寶廠均鑒

敝公司經售各種工業原料藥品等開列於後鱗土鉛粉，軟硬錳粉，大小鉛堝，礦質顏料，木節粘土，蛙目粘土，紅丹，黃丹，白砒，純碱，紅礬，鋅養粉，鋅綫粉，鹽腦，煤精，粗細金剛砂，硅砂，玻璃砂，搪瓷，玻璃，磁器，一切工業原料藥品花色繁多不及盡載，兼代售高等火磚及火坭坩堝，如蒙惠顧，竭誠克己

日本坩堝總經理 有限公司 福祥公司
上海虹口漢陽路十七號（沈家灣救火會後面） 電話 四二一七一一 四六一一六一號

金星洋行

玻璃、琺瑯、陶磁器、原料及藥品、金剛砂、錳粉、鉛粉、紅丹、各種工業藥品、洋式厨房器具、玻璃料器、陶磁器、保險玻璃
上海北四川路八七一號 電話四〇〇二四 四〇九〇〇
支店 漢口、南京、蘇州

麵粉 批發

揚州明記麥粉廠 森喜產業公司
江都縣揚州便益門外（電話八九號）
上海辦事處 上海北四川路十八號（郵政局對面） 電話四一二三〇，四一八二二一號

双葉屋貿易公司

本公司銷售食品、工業藥品以及承製一切官署、學校服裝 如蒙惠顧，竭誠歡迎。
吳淞路三五六號 電話四六四六〇

公利公司

汽車，五金，生鐵，銑鐵，焦煤，均有出售
上海北海寧路六九弄一號二號四號 電話四〇五九三號 四一〇八八號

木下商會

砂糖 白米 鷄蛋 官鹽 淨糖
漢璧禮路四三號 電話四一六九〇 四五七四三

上海厚生醫藥塾診療部

各科診療 部長 醫學博士 河原治作
公平路五三九號 電話五〇八二五 五一三一九號

愛齒牙科醫院

本院不但有近代設備物理療法X光線科，而且設置諮詢室，如蒙光顧，無任歡迎。
上海九江路三井銀行大廈二樓一一三 電話一四一二七三號
第二醫院在禮查飯店內 電話四六一一三號

福民醫院

主治各科 內科，外科，小兒科 耳鼻咽喉科，產婦科 眼科，齒科 愛克司光科
各科均由專門醫師擔任
院址 總院・上海北四川路一四二號 電話四六三一三七號
分院・大西路美麗園十一號 電話二二二四〇號
分院診察時間每日下午二時至五時星期日停診

柴田醫院

眼科專門
總院 上海北四川路一四一號C 電話四三八六三 醫學博士飯塚慶二 上午九時至十一時下午二時至四時日曜午後休診
分院 上海四川路福州路八九號中興銀行二樓一四三號房間電話一七〇六二 院長柴田六次 應診

晴明眼科醫院

總院 北四川路阿瑞里一九號 電話四五七六六號
分院 南京路哈同大樓一二號 電話一七八五四號

篠崎醫院

主治各科 第一內科、婦人科、耳鼻咽喉科 小兒科、內科、外科、皮膚科 牙科、愛克斯光太陽燈診斷科
各科均由專門醫師擔任
文路三〇〇號 電話四〇七四五 四一〇七七號 診察時間（午前十時－十二時）

鈴木醫院

主治各科 內科、小兒科、皮膚科 泌病器科、性病科 外科、愛克司光科
各科均由專門醫師擔任
總院 上海密勒路一一四弄五號 電話四二九六一號

信原醫院

內科專門 呼吸器病科 預防醫學相談
醫學博士 信原南人
崑山路二五三號 電話四二一八九

外科中和專家醫院

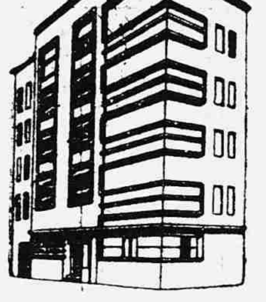

敝院新築設備完善病房卅間適合療養，診治用最新科學法。有完備割症房新式療器 X光線科透視一元拍照五元筋骨臟腑明如指掌 五元皮膚病內外科雜病奏效如神

外科 雜治下腿潰瘍，瘤，腫瘍扁桃腺腫 耳病乳岩，盲腸炎，胃癌，腸內腫 瘍痔施以科學的療法於短時日完治
整形外科 龜脊，脊椎病，跛足，兎唇以特技完治
骨科 外傷骨折脫節雜治急性慢性 骨症關節病關節硬直不動等症施以 最新科學的療法於短時日完治能動。
皮膚病 專治皮膚上一切新久疑難各病一經診治奏功神速小兒胎毒潰爛尤著神效美容普除雀斑刺花疵痣縫合兎唇生髮植皮
花柳 下疳 白濁 橫痃 梅毒 特殊治法短期治根

民國七年創立，創立人係前代故日本醫學博士廖煥章
院長 日本醫學博士 廖一雄
院址 老靶子路一九三號 電話四二六七七號

新發售 指南牌

指南牌香煙乃男女老少之良好伴侶也
華生煙草公司出品

大學眼藥

銷路遍全球 眼藥之權威

不痛不麻 一滴即靈

專治 沙眼 角膜白斑 炎眼 眼花 爛眼 眼球通紅 脂眼 視力衰弱 淚眼 由光線發生之眼炎等一切眼炎

發行處 大阪北濱 參天堂株式會社
經售處 重松大藥房
各埠藥房洋貨舖等處均有代售

630—2

GK 桑野五金號

白熊印 特約代理店
上海虹口閔行路六二八四號 電話四二六七三號 四三〇五八號
本號自運各式五金螺絲及製造各種紡織材料大小零件一應俱全及修理各種機器零件如蒙惠顧定價格外克己

榮信公司

磅秤 銀箱 出售 修理
富士牌 複寫版 上海 漢口 總代理店
上海密勒路七三・七五・七七號 電話四一九九〇

本報廣告部啓事

欲向本報或大陸新報登載廣告者祈即打電話至五二二六〇號接洽如在租界方面則請至南京路哈同大樓本報分館或打電話至一九一〇七號接洽可也

砂糖

上海糧穀公司 上海吳淞路四二・四四號 電話四二五七三 四五四一六

回力球

每晚七時起賽
星期六下午二時・八時 星期日下午二時

"VOICE OF NEW CHINA"

請閱 中英合璧 內容簇新 中華新聲半月刊
如蒙訂閱或登載廣告請投函本埠郵政信箱一五二二號接洽無任歡迎

蘇聯輪船「賽林葛」號 在港突被英艦扣留
押入港內詳細檢查貨品

△同盟社十三日香港電　蘇聯輪船「賽林葛」號(一二、五〇〇噸)在香港附近航行中、突被英軍艦勒令停航、經檢查結果、認爲有裝載戰時違禁品之嫌疑、本日午前十時半許、由英軍艦押入香港港內、加以扣留、現正詳細檢查載貨中。

△同盟社十三日香港電　關於蘇聯輪船『賽林葛』號之扣留事件，本日香港英國海軍當局發表如左：英國海軍爲檢查有無戰時違禁品之裝載，正扣留蘇聯政府所有船『賽林葛』號，然『賽林葛』號被英國海軍命令停航，使返香港，決非裁捕。又英國海軍在香港附近出此種行動，以此次『賽林葛』號爲第一次云。

外交部發現人否認 分發收回租界請柬
所據各部盡屬毫無根據

△中聯社京訊　據外交部發言人稱，閱一月八日上海字林西報，英文大美晚報等，載有接得中華民國維新政府收回上海公共租界香港九龍等地專員某某者，英文請柬，邀請參加，將於香港淺水灣大酒店舉行慶祝中英簽訂收回香港條約之宴會一則，查收回上海公共租界香港九龍等地專員及簽訂收回香港條約各節，均無其事，實屬毫無根據云。

親善運動會
促進中日親善舉行

△京訊　南京特別市宣傳委員會，於十二日下午二時，在市府會議室，舉行第三次會議，到王承典等十餘人，由楊九鳴主席報告開會宗旨後，旋即通過各案如下：(一)促進中日眞正親善，定期舉行中日軍民親善運動大會，(二)加强宣傳効能，發表告各界書，學生書，印製宣傳品，(三)修正組織規程，(四)函聘胡介人爲聯絡員，議畢至四時許散會云。

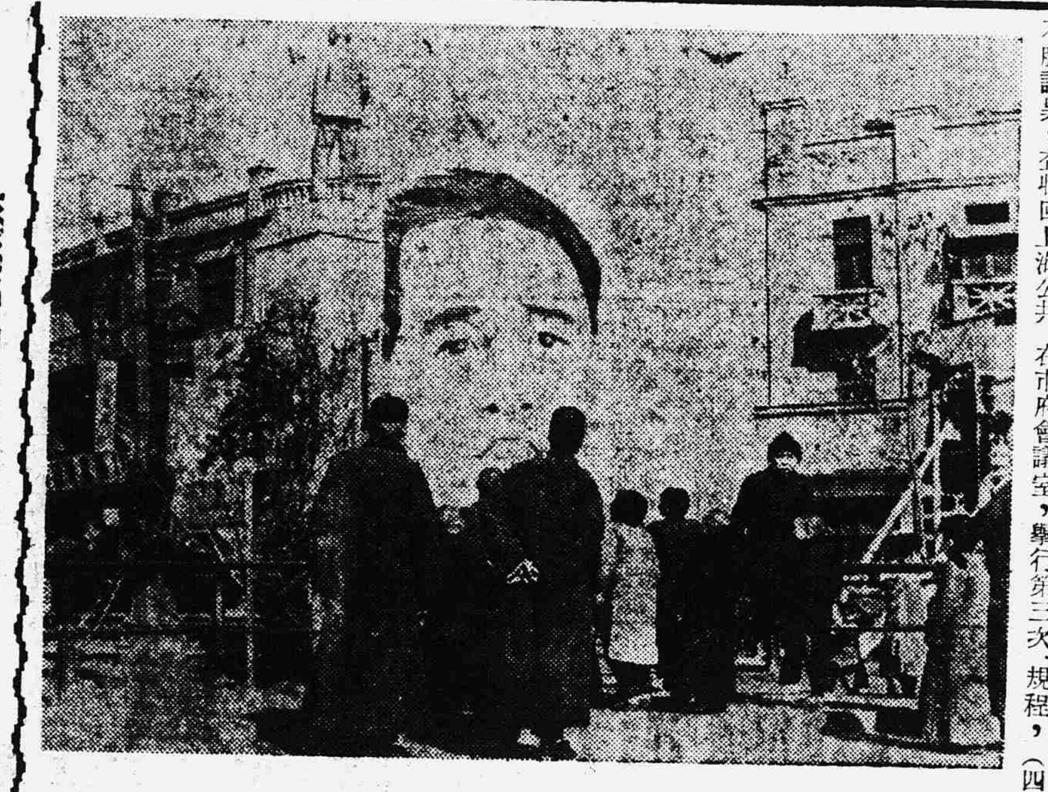

武漢和平反共情勢之一般

實業部將計劃 設獸醫養成所

△京訊　實業部鑒於獸醫一項，雖擬定附屬於中央種畜場，分班訓練，以應暫時需要，絕非培養獸醫人材根本計劃，蓋以獸醫不僅在牧政中極關重要，即與人類之健康，關係亦鉅，漁牧司長張杜尊有鑒於斯，擬於最近期間，根據原定計劃選覓地址，成立一獸醫養成所，陸續招生，以資造成多數專門人材，分發各省市縣服務，以爲預防獸疫，注重衛生之準備。

模範女中工役 熱心善舉

△中聯社　國立模範女中全體工役，於本學期受到全校學生給賞洋三十七元九角一分，該工役等，因鑒際此隆冬，垂念一般哀鴻嗷嗷，可憫之貧民，不忍袖手旁觀，特將此次所得之給賞，揭數送交本京紅卍字會充作本年冬賑之用，該工役等如此熱心善舉，慷慨解囊，深可欽佩，深望全京各界士女，踴躍輸將，藉使一般貧民咸受澤惠云。

滬警士教練所 增警長補習班
第一期名額定五十

△本報特訊　上海特別市警察局盧局長，爲整飭本市警務，曾創設警士教練所，以資養育優秀警士，而利社會，其先後六期之畢業警察千餘人，均經派赴各區服務，迭誌本報，茲悉除續招之第七期仍行辦理外，關於長警補習班，此後改歸各區警署自辦，特增設警長班一班，由各區署選送優秀警士，或現任警長受訓，俾有深造機會，即第一期名額，暫定五十，現正編纂講議，籌備一切，預計開辦日期，或與第七期警士，同時開學云。

佛教會理事長 圓瑛法師辭職

△本市訊　中國佛教會理事長圓瑛法師，前曾涉嫌被捕釋放，在滬深居簡出，傳於春間將赴南洋講經，茲據佛教會消息，圓瑛法師頃向該會提出辭呈，其原因則未言明，僅稱係處境困難，該會全體理事，聞已定於本月十五日召集會議討論云。

英商中華製鐵廠 罷工風潮解决
勞方允於今晨復工

△本報訊　本市楊樹浦路華盛路三三〇號，英商中華製鐵廠全體工人二百餘人，因屢向廠方要求改善待遇未遂，而致於本月十日中午發生罷工風潮之各情，已誌本報，茲悉此項風潮，已由中華工人福谷會滬東支部調解科高君及地方紳士姚某等，向該廠資方調解就緒，資方已表允應(一)津貼生活救濟費每月每人十二元(二)米貼按照工部局規則(三)年終賞利金每人十日工資等，該調解人等即向該廠勞方代表陸瑞卿等申述資方意義，經全體工友同意後，允於今日一律復工云。

徐樸誠夫人張氏 在蘇設奠盛況
中日各界往祭者達四千人

杭州地區綏靖司令徐樸誠將軍之張氏夫人，於中華民國二十六年壽終內寢，円時値戰事緊張，故未設奠，茲以時局已告平靖，又値服闋，故於十二日假蘇州倪塔巷寶積寺設奠，徐司令歷在軍政各界任職，交遊廣濶，故是日中日各界代表前往致奠者達四五千人，寒山寺畔，盛極一時，徐氏以軍務繁忙，翌日即返防視事云。

全滬各報記者將開 興亞建國座談會
由記者聯誼社主催

上海市新聞記者聯誼社，成立以來，積極推進會務，該社除經常工作以外，爲探討興亞建國運動，特定於十六日舉行座談會，邀請本市各大報著名新聞記者，列席參加，聞所討論主題爲，(一)現階段新聞記者之責職，(二)如何推進興亞建國運動，(三)和平反共的基本條件等，該項參加人請柬業已發出，屆時必有一番熱烈盛會，聞座談記錄，將發刊各報，以資普遍云。

來論
孤島工潮發生原因與處理方法
醉蘭

在上海這個苦悶的孤島上，由去年到今春，最値得注意的一件事，便是工潮的發生，這是勞資鬪爭的起點，若是沒有良好的方法去處理與解決，演變下去，正有不可思議的大問題，若不幸而問題擴大了，充其極可以毀滅上海的，無論租界的當局與居民，對於這個嚴重的危機，都得要十分的注意。

我們要想好的方法來處理與解決這個含有非常危險性的工潮，當然要考查出發生工潮的原因來，然後才便于設法處理與解決。現在上海所有的工人，爲數雖不如戰前那樣的多，然而總數不講(包括機關，公司，商店的職工)也是一個極大的數目，這些工人們的生活，一天一天的困苦了，困苦到不能忍受，在不能忍受中便釀成風潮，向資方要求，加薪以及改良待遇。

困苦的到來，最顯著是物價的高漲，弄得他們入不敷出，又無法增加收入，更無法減少支出，於是在衣不溫體，食不飽身，住不安居的困苦情況之下，喊出了改善生活的口號，而有了發生工潮的行動。再一推究物價高漲的原因呢？這顯然是受了『抗戰』的影響，法幣的跌價使上海市民，不得不過着極困苦的生活，而那一批豪商巨富，照常金迷紙醉並不感覺什麼困苦，另一批流氓奸商，乘機囤積居奇，造成市民生活的困苦，這些都是由抗戰到無政府狀態，而演出來的事實，上海已被陷入特殊狀態中，而造成百年來未有物價昂貴，所以工人們在這裏只有向着他們消耗血汗之所的主人—資本家要求改善了，所以就不斷的發生工潮。

這發生工潮的原因既然找到了，但只能算一部份，還有呢，便是共產黨的『階級鬪爭』毒素，由其走狗們到上海來活動，煽惑鼓吹，務期上海演出大的事變來，社會混亂到不可收拾，他們才好逞其陰謀以達到『共產』的目的。在上海的工人們，既有一個發生工潮的客觀環境，又有唆使工潮的歹人(共產黨)在暗中主持，所以工潮就有增無減，層出不窮了。

我們爲了上海市的安全，爲了消滅上海的工潮，當分治標與治本兩者去處理，治標的方法是立即改善市面，務使物價平穩，生活減低，使工人們不致受生活的威脅，同時在資本家方面，也得因時因地而制宜，把工友的生活改善到合理的地步。那末，就可以避免目前工潮的繼續了。

至於治本的方法，無疑的是反對抗戰主張和平並打倒共產黨了，我們抗戰的根本，就是受了共匪的挾持，所以要制止抗戰，當然要消滅共匪，現在汪主席領導的和平，反共，建國運動，就是對於上海工潮消滅的治本方法，這個和平運動實現了，不但上海的工潮可以消滅，就是全國的工潮也不會有了。我們爲了上海的工潮，爲上海的市民應當想法消滅，更應當爲了全國民衆受的戰禍，要想法消滅的，這方法就是和平，反共，建國了，今年是努力實現『和平反共建國』這口號的年頭，無論何人都要參加和努力。上海的工潮是部局的，目前正不斷的發生着，希望有志之士，有力之士，快先把和平反共建國運動，促其成功，則上海的數萬萬工人，首受其賜了，救國必先愛人，對於消滅上海的工潮，乃是愛人的工作之一，有識者應當優先做去，這才是社會上需要的標準之才啊！

京市政企劃會 開十二次常會

△南京通訊　南京特別市市政企劃委員會，於本月十日下午一時半，假市府會議廳召開第十二次常會，決議要案多起，出席者計爲市府方面高市長，孫秘書長，金參事，黃參事，各局局長，特務機關方面三國機關長，難波顧問，佐藤班長，有田班長等，由高市長主席，報告事項，略，討論事項，第一案(略)二蘇省財政廳發行銅元流通券，京市應否予以流通案，決議保留，三，本年擬增加清潔夫役一百名，每月經費一千一百三十四元(另加二成在外)提請公決案，四，添設洒水汽車，清除道路塵土，此項汽車價値約需日幣一萬元(經常水費油費在外)提請公決案，以上兩案合併討論，決議通過，五，准行政院秘書廳函以奉院長交下市民周桂麟呈，請恢復民房房租免減半價等情，抄呈到府，應如何辦理提請公決案，決議，按照原定租額，以七成實收，由市政府佈告周知，所有家屋管理組出租房金，無論中日商民，均應酌量增加，至以前市政府代管家屋，暫分下列數種辦法：(一)主人在京者，租歸財政局保管，(二)有負責代理人者，將租金發給一半，(三)產權人希望政局代管者，仍舊，並將全部租金發給，(四)請求解除代管者，查明發還，六，據教育局呈，擬請於下學期，就城區添設初級小學六校，鄉區四校，共設四十學級，並於原有小學另增四十學級，自二十九年二月份起，月約增支小學教育經費五千元，提請公決案，決議，將原有小學增設二十級，添辦學校設三十級，如將來經費充裕時，再行酌增，七，教育局呈，二十八年度第二學期增校增級添置校具及辦公用具，約需二萬一千六百六十元，至校舍修建費，約二萬九千元，提請公決案，決議，此項設置及修建等費，應以教育部二十八年九月至十二月撥補本市小學教育，擴充教育經費，四萬元盡數撥充。

無軌電車改裝橡皮輪

工部局曾於一九三五年間，與上海電車公司商定自翌年一月一日起，凡該公司所有無軌電車，一經改裝橡皮輪胎，則各該車輛應向本局繳納之哩程費，得減少數額，惟該公司應將全部鐵輪無軌電車，至遲於一九三九年一月一日以前，改裝完竣，旋因公司方面受中日戰事影響，工廠停工，不克依限換裝，經局方於一九三八年間准予展延至本年一月一日爲止，但該公司仍應於一九三八年年底以前將所餘鐵輪無軌電車廿五輛，儘速改裝橡皮輪，茲據該公司陳稱，所有無軌電車，除七輛不便改裝外，其餘均已遵限換裝，工部局董事會與公用事業委員會，乃徇公司方面請求，准許各該未換橡皮輪車輛，繼續使用，至本年十二月卅一日爲止，屆時此項問題再當提出復核。

遠東劇團足球隊與 鍾英作友誼賽

△京訊　遠東劇團足球隊，爲聯絡京市體育界情感，藉資摩練球藝起見，刻已函邀京市私立鍾英中學足球隊，定于本月十四日下午二時，在該校足球場作友誼比賽，預卜屆時兩雄相遇，必有一番驚人之表演云。

銅鎳幣將發行

△京訊　維新政府委托華興商業銀行趕鑄銅鎳輔幣，藉[illegible]以供應市面需要，經充分時間之籌備，業已大致就緒，記者爲欲明瞭眞相，以慰國人喁望起見，特訪晤財政部泉幣司長秦詠奮氏，叩詢輔幣式樣及發行日期等々，據談，一分銅幣財政部業已收到此項樣幣，式樣異常玲瓏美觀，一如最近報上所宣佈者，該項輔幣大概不久即可應市，關於鎳幣之發行，則尚須稍待時日云。

首都市圖書館 贈民教館書籍

△京訊　市立民衆圖書館，於去歲向市府領到之各種書籍，其中複本甚多，茲特檢出民衆實用常識及世界名著等書籍百餘種，轉贈民衆教育館，俾使該館閱覽民衆閱讀云。

第七次戒煙會議 下月在松江舉行

△本市訊　行政院戒烟總局，爲明瞭各地戒煙情形，特規定每月舉行戒煙會議一次，聽取各地方戒煙局長報告，並商討一切進行事宜，茲悉第六次戒煙會議，已於本月三日在南京舉行，第七次會議，定於二月五日，在松江開會，屆時，各地戒煙局長，均將前往參加，總局長朱曜，亦將前往主持，對於緝私徵稅等狀況，聽取各地報告，及洽商推進戒煙工作等案云。

工部局工務處 修華德路

△本市訊　公共租界工部局工務處，鑒於近來滬東區一帶，市面日臻繁榮，惟各馬路自事變以來，並未修理，茲爲便利交通起見，特派工先將東熙華德路着手興修，已於昨日起已開始動工，但此項興修，係以局部分段修理，故交通仍維持常態云。

硯滴

自從紅軍侵入芬蘭以來，致惹起世界各國的公憤，尤其英法方面因繫有利害相關的緣故，更不惜償付任何代價，積極的援助芬蘭，兩者間的敵對態度，現已深入一層而漸趨表面化了。

◇　◇　◇

據報載英國駐蘇西慈大使，十日已請假返國，消息通方面稱，徵諸英蘇關係最近的日趨惡化，該大使或將不致再返莫斯科云。

◇　◇　◇

這在我人觀之，亦認爲蘇聯苟不停止對芬的侵略行動，那麼英蘇的現下緊迫狀態，是無怯緩和的，九日張伯倫首相在曼興飯店演說時，斥罵蘇聯的行爲，簡直和海賊無異，於此足見英國對蘇聯的憤恨一般了。

◇　◇　◇

要言之，蘇聯一向所標榜的『正義外交』的假面具，早已爲世人所揭穿無遺，它這種姿雖暴戾，蔑視正義的侵略行爲，是不難預斷定將重蹈沙皇的覆轍。

今日電影

融光　開演『嬌妻膩友』時間二時半，四時半，六時半，八時半，價目六角，五角，小人二角，軍人三角。

威利　開映雷電華公司出品『貢格廷』麥克勞倫等主演，時間二時半，四時半，六時半，八時半，座價四角，五角，(每星期六日)十二時半加演一場，兒童二角，三角。

中華　開映『化身人猿』時間二時半，五時半，八時半，價目五角，三角。

新上海　開映天一影業公司出品『二集乾隆遊江南』時間二時半，六時半，八時半，座價樓上三角三分，兒童一角一分，樓下二角二分，兒童一角，軍人日金十五錢，十錢。

大光明　開映『邊城壯士』時間二時半，五時半，九時。

大上海　開映『古塔盜寶記』時間二時半，五時半，九時，座價七角，一元一角，一元六角。

南京　開映『雛燕新聲』時間二時半，五時半，九時。

國泰　開映『綠野神駒』時間三時，五時半，九時。

大華　開映『女人』時間二時半，五時半，九時一刻。

光陸　『四羽毛』時間上午十時半，二時，六時三刻，九時一刻，座價四角，六角，八角，一元，加映早場。

巴黎　『血洗黑獄記』時間上午十時半，下午二時，四時，六時三刻，九時一刻，座價四角，六角，八角半，加映早場。

金門　『比翼雙飛』時間上午十時半，下午二時，四時，六時三刻，九時一刻，座價四角，六角，八角五分，加映早場。

麗都　開演『鐵馬』時間上午十時半，下午二時，四時，六時三刻，九時一刻，座價四角，六角，八角五分，加映早場。

新光　『亡命之徒』時間二時半，五時半，九時，座價六角，八角，一元二角，十時半『米老鼠』，一角，三角。

金城　『俄貞娥刺虎』時間二時半，五時半，九時，座價六角，八角，一元二角，十時半『五彩卡通』一角，二角，三角。

滬光　開映『葛嫩娘』時間二時半，五時半，九時，座價四角，六角，八角，十時半加映一場『亂世忠臣』。

杜美　開演『亂世忠臣』時間二時半，五時，七時，九時一刻，座價四角，六角，十時半『卡通集錦』，三角，三角。

浙江　『鐵腕肅奸記』時間三，五，七，九時，座價二角五分，三角，四角。

中央　『新地獄』時間二時半，五時，七時，九時一刻，座價三角五分，四角，五角，十時半『冷月詩魂』一角。

光華　開映『夜明珠』時間二時半，四時，七時，九時一刻，座價二角，三角，五分，十時『十字軍英雄記』，一角。

恩派亞　『霓裳艷影』時間二時，四時一刻，七時，九時一刻，座價二角，二角半，三角，十時『乞丐千金』一角，五分。

西海　『民族先鋒』時間二時，四時一刻，七時，九時一刻，座價二角，今晨十時『戰地英魂』一角。

山西　『西遊記』時間二時，四時一刻，七時，九時一刻，座價[illegible]二角，二角半。

卡爾登　『平劇』時間一時半，四時，座價三角，四角。

明星　『王先生與二房東』時間上午十時，下午二時，四時一刻，七時，九時一刻，座價二角，三角，今晨十時『武松與潘金蓮』一角。

平安　『翠堤春曉』時間二時一刻，四時一刻，七時，九時一刻，座價四角，六角，早場『邊塞英雄記』三角。

亞蒙　『王先生與三房客』時間二時半，四時，七時，九時一刻，座價四角，二角五分，加映早場。

榮金　『李三娘』時間二時，四時一刻，七時，九時一刻，座價二角，『絕島沉珠記』一角。

九星　『鼙鼓聲動』時間二時，四時半，七時，九時一刻，座價二角，加映早場。

東亞海運船期

電話一九六〇〇(各係接通)　夜間及休日(黃浦路本社內)

虹口碼頭　匯山碼頭　楊樹浦碼頭

連絡船船票發賣：禮查飯店內

◎長崎行連絡船　長崎丸　一月十六日上午九時(匯山碼頭)

◎神戶行連絡船　長崎丸　一月二十一日午前九時(匯山碼頭)

◎神戶大阪行　大洋丸　一月廿二日午前五時半(船客ハ前夜御乘船ノコト)；大洋丸　二月一日

◎神戶大阪行　鹿島丸　一月二十九日

◎神戶橫濱行　妙義丸　一月十五日(虹口碼頭)

◎大阪名古屋橫濱行　妙高丸　一月二十一日

◎神戶名古屋橫濱行　妙法丸　一月十七日(匯山碼頭)

◎青島，芝罘，天津行　徐州丸　一月二十六日；濟山丸　一月三十一日

◎芝罘，天津行　海平　一月十九日

◎青島威海衞大連行　海通　一月二十三日

◎厦門行　台南丸　一月二十日

◎基隆，厦門行　華山丸　一月廿八日上午十時(楊樹浦碼頭)

◎基隆行　福建丸　二月十二日午前十時(楊樹浦碼頭)

◎天生港行　長沙丸　二日出帆

◎新港方面行　每日出帆

◎崇明島行　每日出帆

日本郵船船期

共同租界バンド三一號　電話一一八四二(代表番號)　一一八八五(時間外)

◎歐洲定期船　宮崎丸　二月二日

◎桑港定期船(日本經由米國行)　鎌倉丸　一月廿三日(神戶發)

◎沙市定期船　平安丸　一月二十日(神戶發)

◎紐育航路　崎戶丸　一月三十日(貨物)

◎東航世界一週線(神戶發)

◎南美定期船(日本諸港經由)　愛宕丸　一月廿八日

◎孟買，甲谷陀行　北野丸　一月廿二日(長崎發)

◎エポートスダン、ポートセツド、スエズ、ベールート、ハイフア行、ハラルズヴアング　一月十五日頃

◎マドラス行　彼南丸　二月廿七日

◎神戶，橫濱行　諏訪丸　一月廿七日

大連汽船船期

上海四川路一一〇號　支店電話一九六四六　一九八七八　黃浦碼頭五〇九八七　夜間電話五〇九八七

◎青島，大連行(黃浦碼頭發)
青島丸　一月十六日上午九時
大連丸　一月十八日上午九時
奉天丸　一月廿一日上午九時
青島丸　一月廿四日上午九時
大連丸　一月廿六日上午九時
奉天丸　一月廿九日上午九時

◎青島，天津，大連行(船客御斷)　白河丸　一月十六日

◎大連，天津線(大連發塘沽止)
長平丸　一月廿日午後二時
天津丸　一月廿一日午後三時

RITZ 融光大戲院
地址 海寧路三三〇號　電話四二二〇三

時間　二點半　四點半　六點半　八點半
價目　五角　六角　軍人三角　兒童二角

洛麗泰揚　華納裴士德　二位巨星領銜傑作

引吭高歌震碎她的粧鏡
嬌妻膩友
樓腰狂吻迷亂她的芳心
唯一香艷風流熱情趣劇巨片

明天開幕

國華公司古裝稗史巨片・中華電影發行
李三娘
周璇 舒適 主演
監製 柳中亮　導演 張石川　編劇 李昌鑑　攝影 磨房　產子

劉智遠偷雞！
李三娘挑水！

開映時間
第一場二時半　第二場四時半　第三場六時半　第四場八時半
每逢星期日下午一時起開映
水汀開放　暖房完備

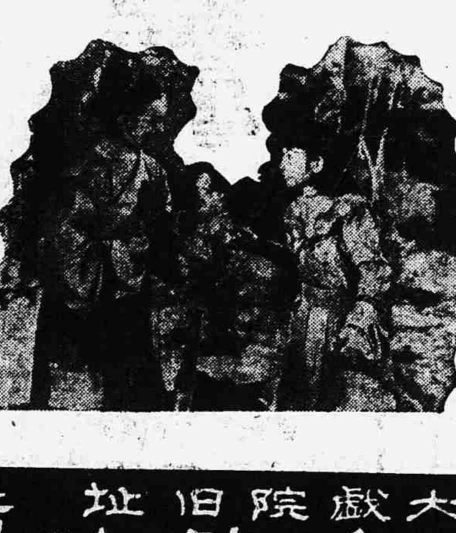

中華大戲院　福民大戲院舊址　虹口北四川路

淋特靈
德國發明　驚嘆的治淋內服藥
五淋白濁　婦女白帶

二十九年度發展上海市政的希望（上）

市政府參事 胡壽昌

兄弟這次所講的，是二十九年度，本市市政工作的展望，諸君要知道，展望二字的範圍，是無限止的，所以本市工作的展望，也是無限止的，一天好一天，一天進步一天，凡是負責市政者，人人都有這樣的觀念，但是究竟要進展到什麼程度呢，先拿我個人的意見，貢獻市政當局，本市是東方最大的商埠，全國市政的模範，換言之，本市市政的好壞，關係全國，關係全世界，務要達到民生的蘇裕，建設的日新，夜不閉戶，奸徒絕跡，市政長官，大至市長，小至巡警，人人都存我來服務市政，就要盡力市政的決心，來做人民的公僕，非使人民作他的公僕，這樣的市政，才有一天天進展的希望，不然的話，祇好一輩子腐敗下去罷了，現在新政權快要成立了，一切一切，都有很好的表現，這樣的佳音，是我們四萬萬同胞所值得慶幸的，新政權的首領汪精衛先生，是要繼承先總理的遺訓，維持國運的強盛，救濟民生的困苦，不知道費了多少艱辛，多少波折，努力前進，創造這次的新局面，何等可敬，何等可佩，有人說這十幾年來的政治，不是奉行先總理主義嗎，結果呢，爲何會糟到如此地步呢，兄弟對於這點，要向諸君特別聲明，還許多年來的政治，誰都知道的，藉權高於一切，那有什麼民權可言，不過假用好的名義，做欺騙我們民衆工具罷了，兄弟是參加市政工作一份子，將來能在新政權指導之下，努力我的市政展望，才有實現，我的志願希望呢，本市自事變到現在，已是三年了，在這經過期中，已經市政當局的努力工作，一切一切，都有很好的表現，可是尙在非常時期，想作不能作的工作是很多的，關於這個問題，也是市政當局最感棘手的地方，現在要說我個人所希望市政工作，是什麼呢，就是分民生，居住，教育，警察，等數端，我的理想不過拿出來和大家商権商権，真要實行起來，有些非有充裕的經費難以辦到的，有些很容易辦到的，可是理想爲事實之母，我的理想，如果真都能實現，啟爲事實，國計民生，都有很大的裨益呢，現在本市擁着六七百萬的市民，這許多人當中苦，能够不受民不聊生的痛苦，恐怕不到萬分之一，受着環境的壓迫而死了，那一日不有許多未曾死，尙有許多在想死不能死中過生活，又有多少呢，造成這樣的現象，市政當局不能不負其責任，所以要辦到市政的良好，最重大就是民生，關於這個問題，非三言兩語可以說得完的，應付目前的急需，如何救濟市民的困苦，如何調劑金融的流通，如何增辦工廠，維持平民生計，如何救濟失業，減少中級市民的痛苦這都是我所展望的。（未完）

和平日趨濃厚聲中 滬金融界新動態

各銀行擬恢復各地分行

△中聯滬社本市訊 滬上金融市場，連日來交易情形，幾全爲和平空氣所籠罩，蓋各界對於日本決定予新中央政權以撐持，及汪精衛氏領導下之和平運動，顯已達到成熟時期，均感異常興奮，據金融界傳出消息，滬市各銀行，戰前在長江一帶均有分支行之設立，旋即因環境關係，完全撤退至上海，致各地人民均感不便，現有一部份商業銀行擬於新中央政府成立後，視各地情形及需要，將各地分支行予以恢復，此事之能否實現，雖目下尙難加以推測，要亦可證金融界人士厭惡戰爭，期望和平早日實現之殷切，銀行界醞釀恢復華中各地分支行之動機，實含有重大之意義，蓋渝黨政府撤退時即將各銀行挾與同走，居心在利用各行資金作其長期抗戰及開發西南西北之後盾，現各銀行以一切有利可獲之事業，幾將全爲中中交農四行所剝奪無餘，莫不抱有敢怒而不敢言之怨憤，故對於渝黨府一再誘使資金內移之勸說，均予以婉詞推諉，迄未見諸實施，今既有和平希望，僉冀恢復戰前業務原狀，挽回二年以來一切損失云。

原料缺乏產量少 麵粉市價飛漲

每袋漲出十元關外

△中聯滬社本市訊 本市麵粉市價，自米價飛漲之後，亦隨之繼續騰漲，蓋因一般平民鑒於米價高昂，日常賺得工資，不能購得高貴之白米，大半均以麵粉代食，銷路見暢，而各粉廠出品幾至不敷應市，且華北華南客幫亦紛紛採運，最高綠車牌粉價每袋已由六元七角而漲至九元六角，其他各牌粉價每袋亦漲起二元半之鉅，不料最近又因洋麥來源稀少，內地小麥幾竟絕跡，各粉廠原料大感缺乏，相率減車停工，故人心更見恐慌，粉價昨今兩日又見騰漲，聞綠車牌粉，每袋已將高出十元關外，是以貧民生活負担又形加重云。

黨府禁買金器無效 滬銀樓業堅決拒絕

金業交易所仍經營黃金買賣

△中聯滬社本市訊 渝黨政府爲實行黃金收歸國有，特飭內財政部先後頒佈金類兌換法幣辦法，獎勵兌換辦法，及監督銀樓業辦法，督促中中交農四行收兌金銀辦事處認眞收兌，但實施迄今數月於茲，殊少成效，非獨戰區內不能施行，即西南內地亦無法推行，暗中購金，製造金器頗不乏人，尤以川湘等省產金區爲甚，茲財政部鑒於此，後又製定取締收售金類辦法十一條公布施行，無論金條金葉金塊一切生金及金器金飾，嚴禁銀樓業及任何團體或個人收買，銀樓業並不得再製金質器飾出售，其原存之金質製成品半製品以及金料依照辦法規定，由四行收兌處及四行分支處會同地方行政長官查驗點封，依照優良辦法，由收兌機關收兌，如有違抗，即照辦法各條規定分別懲罰，中聯社記者今特訪晤本市銀樓業某領袖，據稱，渝黨政府實施黃金收歸國有政策頒佈各種收集黃金類辦法，上海銀樓業決難接受辦理，本業同業前會一度集議一致反對，現仍照常營業，一方因人民不願將已有黃金獻諸與人，一方同業爲避政府之辦法實行，則銀樓業全歸盡沒，同業十萬職工生活，必陷絕境，且上海租界區域情形特殊，而金業交易所，戰後以來經營暗盤交易備極興盛云。

華興商業掛牌 一月十三日

△外滙
對英 賣價 六辨士 買價 六辨士三二分之一
對美 賣價 九美元八分七 買價 十美元四分一
△現金（華興券百元折合法幣）
賣價 一一三元 買價 一二八元

債市

多空俱抱戒心 趨勢先疲後堅

昨日統一公債晦盤市況，略有起伏惟變化，範圍狭小，良以週末之期又漲，多空双方俱抱戒心，雖爲時祇隔一日，然處此國際多事之秋，不得不加注意，晨做統丙五十元〇四角，戊種提升五分，安康長生即起收進，市價頗有再挺之意，竟受順利同康萬昌聯秋吐售，市起搖々下瀉之態，賴脚地尙堅，安度危局，結果比上日反升五分至一角五分，成交約六十萬。

統一戊種	五〇，〇五
丁種	四八，九〇
丙種	五〇，五〇
乙種	五二，八〇
甲種	六二，〇〇
九六公債	

整理淮北圩工 徵食鹽整理費

△中聯社京訊 去年八月間，淮北各鹽場所，被潮災侵蝕，坍場甚重，圩工亟待修理，茲聞鹽務當局，爲設法補救起見，特飭令華中鹽業公司，暨通源鹽業公司，定自本年一月一日起，每担帶收整理費八角，聞此項整理費，係臨時性質，一俟淮北存鹽售清，即行停收。

△日鈔行市（虹口）
中國法幣百元折合
賣價 七九元二五
買價 七九元五〇

現紗

獲利乘低抵補 市價由跌轉漲

昨日現紗市況，晨初開盤依然虛弱，蓋以海外棉，棉市轉穩，故人心尙平，廿支双馬開價爲七百〇五元，此價一開，一般獲利者，乘機抵補，同時多方復來拉提，市價又復回升至七百十一元，迨至收盤漲風更熾，廿支双馬爲七百二十二元。半日間成交一千九百四十四包，計香港一百九十包，同內地十五包，津幫十包，同業一千七百二十九包。

滬劃貼現

比前再瀉三元

昨滬劃票據貼現率，日見減退，初做廿九元後，低至二十六元五角，比上日又小三元。

外棉

美英棉續疲跌 印棉昂而再疲

昨接（十二日）紐約棉電，美棉因外商賣出及多頭了結而跌，同時利物浦棉電，現貨跌十三點，期貨跌七點至八點，又孟買棉電，印棉先因多頭了結及股票市平庸而疲，中途因反動買進而漲，最後又利物浦棉電不良而再疲，現貨收盤尙稱堅定。

現棉

趨勢呆平價穩

現棉趨勢平平，市價亦平，常陰，通花到一千一百餘包，特美種花一百包，一百八十六元，辛特花二百五十包，一百六十六元，（以上均同業進棧交），交易因週六故淡云。

現金

趨勢略見帶軟

昨日本市現金給赤暗市，仍少波動，略見帶軟，乃金號證券幫及銀號等先後力售也，晨開頗平，爲四千〇八十五元，證券幫金號銀號爭出，因有某錢兌業力進，故價下跌甚微，午刻退至四千〇七十七元低價，正午收市四千〇七十八元，比前日回小七元，上半日有八元高低，下午週六無市，場外亦未做開。

飾金 銀樓首飾金每兩兌出，大同行與新同行均掛四百十元，計軋平。中英純金及關金等均平云。

外匯呆定不變

昨日本市外滙行市，中央滙豐兩掛牌均平，英美滙暗市價極呆定，晨開即平，現先令四辨士八二八一二五，現美金七元九三七五，開後略軟，大通出有利花旗現先令由四辨士八二八一二五，做軟至四辨士八二八一二五，港電出荷蘭美金七元九六八七五，華銀行照上價亦有進得，午刻更平，現先令四辨士八二八一二五，一月份四辨士八一二五，現美金七元九三七五，一月份七元九〇六二五，比前日收價，英美金現期貨均平，下午週六停市云。

粉麥

現粉續升二角 小麥擯持無交

麵粉 日昨現粉廠盤，又增二角，二號粉正牌改售九元八角，而本街零批交易，仍不寂寞，客銷則以廠方限制供給，故客盤繼續擯持不開，聞北洋幫有需要者，在市吸收洋粉，因洋粉售價，亦祇十元〇一二角也，日廠期貨仍鮮交易，鳳凰牌現貨亦漲達十元以上云。

小麥 日昨小麥因值週六，買賣双方交易心思均淡，貨主方面鑒於洋麥定價仍高，食心尙未知足，續懷居奇振高之念，故市面擴持無做開。

外銀

銀市仍升降不一

昨接十二日英國銀市電訊，大條銀市近期與遠期均再長一二五，因印度少數買進，供給有限，市況平，收盤後帶呆，並五金市場照價來售出，又美國銀市仍呆平，又印度銀市現貨未變，期貨均微續小一安那云。

雜糧

油交寂豆銷淡 苞米到銷俱暢

食油 日昨食油交易寥寂，蓋日商洋行近有大批大連豆油運到，不在接洽待售中，惟因價格尙未談妥，故人心皆呈彷徨不定，是以買賣心思頗淡，致結果生豆油俱乏做開。

黃豆 昨日黃豆銷路續佳，客幫雖進意轉懈，但廠方及國戶去胃俱屬不弱，故市面依然不脫緊俏之勢，統市售開丁家州黃豆六百包，南京豆三車，江北青豆四百包，崇明沙黃一百廿包，價較前又激升角譜。

苞米 苞米近來本客去胃甚暢，日前京蕪方面雖有源源運抵，但各貨隨到隨銷，市中積存殊薄，故市面頗呈挺俏，價乃節節上騰不已，昨市售開蕪湖苞米三百包，價爲十六元四角，較前續升四角。

菜蔬市價一覽

一月十三日 星期六 （每一百市斤計算）

品名	價格	品名	價格
馬鈴薯	九元	紅蘿蔔	四元
玉葱	十二元	白蘿蔔	四元五角
午蒡	十五元	黃蘿蔔	三元五角
洋葱	—	芋艿	八元五角
洋山芋	—	洋芋頭	—
大白菜	五元	山芋	四元
小白菜	六元	蓬花菜	七元
韭菜	十元	茭白	—
芹菜	四元五角	草頭	七元
香菜	七元	小蕎頭	六元
甜菜	—	菠菜	六元
卷心菜	五元五角	薺菜	七元
葱	十元	刀豆	—
莧菜	八元	生菜	十六元
洋葉	六元五角	冬筍	三十六元
塔棵菜	七元	黃芽菜	六元
反茄	—	大葱	十元
毛豆	—	大蒜	十二元
偏豆	—	水菱	—
小辣茄	八元	机菱	—
大辣茄	十元	地里	—

右項市價爲上海吳淞路六十一號上海食料品卸市場按日供給

市價一覽

（一月十三日） 星期六

米市

品名	價格
常帮中更	四〇.〇〇
江陰白更	四〇.〇〇
常州 又	三九.六〇
崑山 又	三九.五〇
同里 又	三九.〇〇
又 又	三八.五〇
黎里 又	三八.五〇
又 又	三八.〇〇
青浦薄稻	三八.三〇
又 又	三八.〇〇
余來 又	三七.二〇
又 又	三六.八〇
楓涇 又	三七.〇〇
洙涇早稻	三六.九〇
又 又	三六.七〇
嘉善杜尖	三七.七〇
常州 又	三八.〇〇
又 羊尖	三七.五〇
東京胭尖	三四.六〇
又 又	三四.〇〇
西貢一號米	三七.五〇
又 又	三七.三〇
又 又	三六.八〇
又 碎米	三九.三〇
又 又	三九.〇〇
又 糸米	三三.三〇
又 又	三一.八〇
金壇元米	三八.〇〇
丹陽 又	三六.五〇
蕪湖 又	三六.〇〇

雜糧市

品名	價格
南京黃豆	一八.三〇
又 又	一八.二〇
又 又	一八.一〇
丁家州 又	一九.〇〇
又 又	一八.七五
江北青豆	一七.〇〇
又 又	一六.五〇
崇明沙黃	一八.八〇
又 又	一八.七五
江北紅粮	一四.〇〇
又 又	一四.一六
又 又	一四.二〇
又 又	四〇.三〇
蕪湖毛綠	一七.〇〇
又 苞米	一六.四〇
蚌埠白蔴	二八.五〇
揚州生仁	三七.〇〇
臨淮關 又	四〇.〇〇
徐州 又	三七.〇〇
本廠豆餅	八.五〇

海外市

品名	價格
△倫敦大條 近期	三辨士八分三
遠期	二一.八分三
△孟買大條 近期	六〇羅比〇八
中期	六〇羅比三
遠期	六〇.〇九
△紐約大條 現貨	三四仙四分三
△現貨	一六八先令
△紐約滙市 倫敦	三元九五仙四分一
日本	二三.四七
上海	八.〇〇
德國	四〇.二〇
法國	二.二四八分五
△倫敦滙市 紐約	四元〇三仙五〇
巴黎	一七六法三〇
德國	無市
△紐約棉花 十二月份	九.六二
一月份	一一.一五
三月份	一一.一五
五月份	一〇.七八
七月份	一〇.四六
十月份	九.七〇
現貨	一一.四一
三月最高	一一.二五
三月最低	一一.〇九

各國貨幣

幣別	賣價	比上日
英金鎊	九五.〇〇	跌〇.五〇
英金票	四五.九〇	又〇.一〇
美金鎊	九七.五〇	又〇.五〇
美金票	三.五八	又〇.〇二
香港票	三.〇五	平
法郎票	〇.二七	平
新嘉坡票	五.四〇	平
荷蘭票	六.三〇	平
安南票	二.九〇	平
羅比票	三.五〇	平
加拿大票	一〇.一〇	跌〇.〇五
菲律賓票	六.一〇	平
義大利票	〇.一八	平
德金票		
澳金票	三〇.〇〇	平
暹羅票	三.七〇	平
日金票	一.二六五	平

紗市

日紗

支數	牌名	價格	期現
十六支	豐年	六八五元〇	又
又	仙鶴	六八五元〇	又
念支	日光	七〇五元〇	又
又	月琴	七〇〇元〇	又
又	水月	七一三元〇	又
又	立馬	七一五元〇	又
又	藍鳳	七一五元〇	又
三十二支	仙桃	八九五元〇	又
又	藍鳳	八九〇元〇	又
四十支	日光	九五五元〇	又
又	仙桃	九五五元〇	又
又	藍鳳	九三五元〇	又
四十二支	彩球		
又	陽鶴	一〇二五元〇	又
又	藍鳳	一〇〇〇元〇	又
又	水月	一〇〇五元〇	又

華紗

支數	牌名	價格	去路	包數
四二支双股	大女	一〇三八.〇〇	同行	二
又	猫蝶	一〇一三.〇〇	又	五
三二支	飛虎	九四〇.〇〇	香港	一〇
又	天女	九三七.〇〇	同行	二
二三支	大發	七一六.〇〇	又	二〇
二〇支	双馬	七二三.〇〇	又	二〇
又	又	七一〇.〇〇	又	三〇
又廠單	天女	七二一.〇〇	香港	三〇
又	又	六九七.〇〇	同行	二〇
又廠單	飛虎	七二八.〇〇	香港	一四〇
又	双地球	六八八.〇〇	同行	三〇
又	金寶星	六九五.〇〇	內地	五
又	牧羊	六二三.〇〇	同行	一〇
一〇支	金寶星	五五〇.〇〇	內地	一〇
又	嘉禾	五三〇.〇〇	同行	三〇
又	得利	五一〇.〇〇	又	一〇
又	特金城	五八〇.〇〇	又	五〇
又	彩寶壽	五三五.〇〇	香港	四〇

渝財部又鑄發新輔幣

重量成色較前減低

△中聯滬社本市訊 渝財政部自令中中交農四行在滬將前發行之銅鎳質輔幣次第收回後，茲已悉數運至重慶及昆明，並決定重行改鑄，將原來成色重量一律改低，上海市商會已接到渝財部通知，轉知各業公會，謂財部將提前鑄發新輔幣，茲將其種類成色重量調查如下，（一）拾分輔幣總重三公分，成色鎳一八，銅五五，鋅二七，（二）五分輔幣總重二公分，成色鎳一八，銅五五，鋅二七，（三）二分輔幣總重二公分，成色銅六五，鋅三五，（四）一分輔幣總重一，〇五公分，成色銅六五，鋅三五，仍以十進計算，即一百分合法幣一元，且限制授受數目，通知中對該項新輔幣，是否將運滬流通，尙未提及，據各方推測，該項新輔幣恐難以運滬，故各業認爲財部此種通知，徒有空言，對於目下分幣缺乏之恐慌，毫無實際之援助也。

三批五分券五十萬 定明日發行

兌換辦法照舊辦理

△中聯滬社本市訊 本市中央銀行爲調劑市上另找籌碼，發行之一分五分幣券，早先後發行兩批一百萬元，經發兌完竣，第三批五分券五十萬元，於日前由港印就運滬後，現該行已蓋印竣事，准於十五日分次發行，兌換辦法些照舊辦理云。

米市

貨主扳持不脫 米價復趨高翔

國米 昨日國米來源不暢，河下未到，車輪到貨僅一千二三百包，脚踏車及肩挑販戶亦因受阻而見銳減，故晨間開市貨主售意頗緊，本街零銷亦略趨活動，是以市面步轉挺秀，結果厚薄粳較前市加砌三四角，杜羊尖及糯米等悉昂半元有奇，統市成交共五百餘石。

洋米 日昨洋米因浮戶漸見淸除，且國外定價步趨劃高，故執貨者心思殊形堅俏，各貨行情遂漸轉挺，結果較前悉升三五角之譜，統市成交共二千多包，定貨仍寂，惟回籠貨曾做開廿噸，每包價爲四十四元半。

津滙略鬆

天津十三日電 津滙略鬆，先令開出四辨士五九三七五，美金七元五六二五，較昨英長〇三一二五，美鬆〇六二五，中滙一〇四元軋小二元，『聯鈔』暗盤則做大半元云。

國際商訊

港滙尙平

香港十三日電 港滙尙平，英金開盤現貨仍做一先令二辨士九三七五，遠期爲九〇六二五，美滙現貨二十四元六二五，較昨午收英平，美略長〇六二五，中滙掛小三元，做三百〇五元，中滙放長二五，爲一百〇四元云。

香港十一時三分電 申滙三百〇八元，較昇三元，餘滙不動云。

股市 倫敦十二日電 倫敦股市平穩，各股軋漲，遠東股券仍平，英高級股票亦定，重工業股汽車股收盤較昂，油股平，船業股略挫。

美麥 芝加哥小麥軟，緣因職業家與散戶相繼賣出，隘尼配電訊不利，外商需不振，多須了結之故，收盤計跌六二五至一分。

橡皮 紐約橡皮因隔夜賣出委託，電訊不利，空戶拋售，浮多了結，市價不支，收盤跌三十磅音至四十二磅音。

居住戶口統計

京市府當局發表

△南京通訊 京市戶口數字，月有增加，截至上月止，已恢復事變前戶口總數之大半數，市府當局爲獲得確數字，而便於統計起見，爰經飭據各區詳細調查，彙製本市戶口分類統計表，其統計數字如次：計（普通戶）八六一一一戶，男一八二二四三〇口，女一六三七四八口，（棚戶）三〇五四六戶，男七二〇九二口，女五五一四二口，（商戶）一六一一五六戶，男五四三九二口，女二八六四七口，（船戶）一〇五〇戶，男二六九八口，女一七九四口，（廟宇）三三七戶，男八八二口，女四一八口，（官署）一二六戶，男三九八口，女六八口，（學校）九四戶，男四〇五五口，女一七四六口，（醫院）三〇戶，男二四四口，女一八〇〇口，（慈善團體）一九戶，男四九七口，女六二三口，（教堂）二七戶，男七六〇口，女四七〇口，（公所）五五戶，男二三一口，女三一口，（其他）三〇戶，男四三五口，女三六口，總計全市爲一三四五八一戶，男三二一七四三口，女二五二四八〇口，合共五七四二二三人云。

京新體會附設 體育俱樂部

△京訊 新中國體育協會，爲與京市體育界聯絡情感，並提倡公餘娛樂起見，特在會內附設體育俱樂部，經籌備以來，業已佈置就緒，全部樂器，亦已由滬運到，爰定十四日正式成立開始娛樂，此後全市體育界，於公餘之暇得有高尙娛樂場所消遣云。

船期

船名	日期 出口日期	公司
▲北沙青龍牛洪覽積崇明班		
阿維瑪理	每晚十一時	郭斯德
利沙	每晚十一時	海畢
江定	每日晚十時	同興
江南	每晚十一時	福華
常德	十四晨七時	羅可治
▲海門啓東班		
武林	十四晨六時	太古
同和	十四晨六時	怡和
▲靖江新港兼瀏滸浦班		
大連	每晚十一時	萬和
太古	每晚十一時	益泰
▲常陰沙新生張黃新港班		
安和	每日晚九時	大新
▲北沙新港張黃港新生港班		
凱司登	每晚十時	海畢
▲瀏港金塘大浦天生港班		
新江南	每日正午開	源豐
利瑪	十四下午四時	克利
▲直放新港滸浦班		
江安	每晚九時	福和
武穴	十四晨六時	太古
▲蘇州無錫常州常熟班		
內河輪	十四沿途停靠	國泰
▲松江閔行葉榭班		
內河輪	每日晨六時	大衆
▲湖州吳江平望震澤南潯班		
內河輪	十四沿途停靠	中南
▲南華班		
山東	十四晨厦港海防	太古
南寧	十六晨港新加坡	太古
岳州	十七晨香港	太古
永生	十五晨香港海防	怡和
大順康	十八晨香港海防	怡和
江蘇	二十晨香港海防	太古
▲北洋班		
慶元	十七晨青島	太古
湖北	十八晨青威烟津	太古
利生	十八晨烟津	怡和
泰生	二十晨青烟津	怡和
定生	十五日晨烟津	怡和
▲舊金山洛杉磯檀香山紐約班		
柯立志總統	十六日	美郵
塔虎脫總統	廿九日	美郵
▲厦門香港呂宋泗水班		
芝巴德	二月一日	渣華
▲厦港呂宋孟加錫班		
芝尼加拿	十八日	渣華
▲意威尼斯班		
康脫佛田	廿一日	意郵
▲美國西雅圖班		
彼得加	十六日	祿記

江蘇省政府懸賞緝兇通告

爲通告事據報無錫縣知事楊壽桐於本月九日下午四時半在該縣城中寺巷口被暴徒多人槍擊身死等情查該縣城市繁盛地方竟於白晝發生槍殺地方官長鉅案該暴徒等實屬不法已極除飭屬通緝限期緝獲究辦外合亟登報懸賞通緝凡屬軍警人民等擒獲正兇送案者賞洋三千元探知正兇蹤迹報由軍警因而緝獲者賞洋一千元惟不得挾嫌誣指致干反坐特此通告

私立南京正始中學招生

學費全免，全部寄宿 報名免費，章程備索
專招春季一年級始業生（不收秋季一年級下學期插班生）
校長 陳群
校址 南京城內白下路昇平橋十號 電話 二二七七四

華興商業銀行

資本金五千萬圓（全額業已繳納）
總行 百老滙路六五 電話代表四六二一九三（兼夜間及休日）
分行 南京建康路朱雀路角 電話二二四八〇一……二號
支行 蘇州觀前街一七五號 一七六號 電話三〇〇號 三〇一號
支行 杭州新民路三三九號 電話一七〇一號 一七〇二號 蚌埠二馬路 電話一三一號

上海內河輪船公司 船期通告

葉榭泖涇早班每晨五時
湖州班 一月十八日開
濟浦班 每晚八時開
太倉班 一月十八日開
蘇州 無錫班 常州 常熟班 每逢單日開
蘇州直放客班 一月十六日開

本公司快輪准於元月十四日 廿二日 三十日 二月七日 十五日 定期直放 青浦朱家角

本公司蘇州直放客班 一月十六日開 ◆兼售◆無錫平望南潯震澤湖州聯票

售票處 天后宮橋源通碼頭生昌運輸公司 電話四五四四二號
接洽處 北蘇州路四三四號 電話四六二一四四

招堆客貨
本公司第一倉庫 地址閘北光復路八四一號 電話（〇二）四一二三
第二倉庫 光復路一二三號 一一七號

接洽處 北蘇州路四三四號 營業課 電話 四三八二三 四六二四四 蘇州班 黃浦班

確實 迅速 輸入貨物 通關運送

樋口通關所

上海百老滙路第一八二弄（百祿坊）四五，四七，四九號
電話 四〇二六三號 四三四七四號 四三八〇〇號

海陸公司

各國貨物運送 一切報關事務 送貨汽車海上搬運
上海密勒路七九號 閔行路八八一三一號
電話 四三〇六九 四三八九四

建材部課目

承辦暖房冷房工程 防水一切工程 水泥、磁磚 紙壁板 衛生陶器 建築材料一切

上海黃浦灘路二四號、四樓卅一號

日本物產合資會社

電話 一〇六四七 一〇四六三

建材部 機器部 汽車部 雜貨部 防水暖房床工程部